新京日日新聞
夕刊
七月二十日
本紙定價　一部五錢　一ケ月壹圓
廣告料金　普通一行壹圓五拾錢　特別一行貳圓五拾錢
發行所　新京永樂町四ノ二　新京日日新聞社
電話（編輯局專用）（營業局專用）三―三〇五
發行人　千河榮忠
編輯人　松本勇
印刷人　水越内之介

清酒　樂天　ラクテン

重要抗戰政策は共産黨員が獨斷
蔣、部内統制力を喪失

【香港十九日發國通】中央集權主力衰頽、前線將士の戰意喪失、汪精衛派の共體的政治運動の展開、法幣の慘落などによつて抗戰陣營内の對立は愈々激化し、重慶政府分裂の危機は随所に擡頭するに至つた、即ち中國共産黨中央部は去る七日の二周年記念日に於て汪精衛派の徹底的彈壓と和平分子の肅清を斷行するに止まらず、更に一歩を進めて國際會議による事變解決論者をも敬遠するの新態度を表明し孔祥熙、王寵惠、王正廷等歐米派一派に對して非常な脅威を與へてゐる、最近の重慶消息によれば汪精衛の中央政權問題の急迫するにつれて中共の抗戰諸分野に對する進出は愈々積極化し現在重慶に在る共産黨員は周恩來、秦邦憲、葉必武、鄧穎超以下その中下級幹部の數は本年三、四月頃に比して三倍に達し、これら共産黨員は國共秘密協同委員會軍事委員會政治部、遊擊幹部訓練學校、三民主義青年團などを根據に着々その勢力を擴大しつゝあり、重要抗戰政策は豫め蔣介石、周恩來、陳誠の合議によつて決せられ、黨元老や文治派は殆んど除外せられてゐるため中共積極の聲高く穩健派は自ら一つの政治的グループを形成せんとする形勢にある、斯る中央政界に於ける政治勢力の對立軋轢は地方にも反映して前線に於ける國共兩軍の關係頓に惡化しつゝあるが、特に江南にあつてその勢力を擴大し新總司令葉劍英指揮下に安徽、浙江、江西の三省に向つてその勢力範圍を擴張しつゝある新四軍と、所在の國民黨軍の對立殊に著しく、一方前線乃至後方における政治勢力の對立離合は單に國共兩黨に限らずその政治的立場を同じうする李宗仁、白崇禧と馮玉祥の連繫に湖北西北部及び河南省西部において相接する廣西軍と舊西北軍（張治中、孫連仲、宋哲林、孫桐萱等の元宋哲元軍及び韓復渠部下）との政治的連絡ならびに四川軍の動揺等が頻りに傳へられ、今や抗戰陣營内における實力派相互間の離合集散が頻りに行はれてゐるといはれる

華興銀法幣と絶縁
自行券の流通に乘出す

【上海廿日發國通】法幣との等價關係を離脱した華興銀行券は、廿日から對英六片を基準とする獨自の相場で外貨並に舊法幣との交換が行はれることゝなつたが、今朝寄付の對法幣交換相場は一一八弗賣一二〇弗買と發表された

【上海十九日發國通】華商銀行の第二次モラトリアムに次ぐ爲替相場の對英五片臺への崩落を入れて上海の經濟界は愈々混亂を加重し恰も全身不隨の狀態に陷り、その外支人各方面に及ぼす影響は頗る重大なるものがあり、然も重慶政府は一時的應急對策を行ふに止まり法幣に對する不安人氣は更に増大するのみである斯くて上海經濟界においては通貨金融の安定を希望する聲が漸次昂りつゝあり、これに伴つて將來の中支新通貨制度を荷つて立つべき華興商業銀行の積極的工作如何が各方面の注目を益々惹くに至り、殊に外支人間の同銀行の動向に對する注意は今次の爲替崩落の頽みに顯著なるものを加へてゐたが、その間事態の推移を愼重に見守りつゝあつた華興商業銀行は遂に十九日に至り前途暗澹たる法幣に見切りをつけて、これと斷然絶縁し對英六片を基準とする獨自の通貨價値に立つて法幣に代るべき新通貨としこの積極的活動に第一歩を進めるに至つた即ち同行は創業以來二ケ月餘り着々としてその地位を固めつゝあり今後は單に貿易通貨としてのみならず、國内に對しても積極的に流通擴充を圖るものとみられるから法幣不安の深刻化せる今日その活潑な活動を期待される、華興券の法幣との絶縁に伴ふ華興商業銀行の具體的政策は逐次決定されるものとみられるが、中支における通貨問題は玆に更に新たな段階に踏み入ることゝなつた

堂々進擊の我砲兵部隊（北支戰線）

華興銀行聲明

本銀行が銀行券を發行するはその設立當初にあたり維新政府ならびに日本側當局が聲明せられた如く中支における通貨の不足及び金融の梗塞を打開するとゝもに價値不安定なる舊法幣にかはつて民衆の財富を**擁護**することを目的としたのでありますが、舊法幣の崩潰はわれわれが當初豫測したところよりも速かに到來し僅々二ケ月の間に再度の暴落を演じ、舊法幣を所有する民衆は居ながらにして購買力を減殺せられたのでありまして其の損害たるや誠に莫大に上つたのであります、われ〳〵は無辜の民衆が舊法幣の動揺により不斷にその生活を脅かされてゐる現狀を見同情に堪へないのでありますが、しかも舊法幣はこれで安定するものでなく却つてその前途は更に一層の不安を藏してゐるのであります、本銀行は從來本銀行の價値を舊法幣と等値に操作して來ましたが、それは新紙幣に馴れない民衆の迷惑を顧みましたがために他ならぬので、何時までも轉落する舊法幣に追随して舊法幣と同様に民衆に損害を及ぼすものでないことは當初維新政府及び本銀行が民衆に約したところであります今日、本銀行は民衆に對する舊法幣の再度の崩落を見るこの誓約を守つてこゝに本銀行券の價値基準を對英六ペンスと定め崩壊したる舊法幣と離れることゝ致しました、從つて本銀行券の提示者に對しては何時でもこの相場を基準として自由に外貨に交換を應じるは勿論、舊法幣に交換を希望せられる向に對しても舊法幣の市中相場を參酌して隨時定むる率によつて交換に應ずる事と致します、また舊法幣を持參して本銀行券に交換を希望せらるゝ向に對しても出合のつく限りなるべくその希望を容るゝことゝ致します、本銀行が常に一般民衆の**利福**を念として居ることをよく諒解せられ、速やかに舊法幣使用の慣行より離脱し本銀行券を以て各般の取引きを行ひ今後又遠からずして來るべき舊法幣慘落の場合に豫め備へられんことを切にお奬めする次第で御座います

維新政府聲明

本維新政府は華興商業銀行に對し爾今舊法幣を離脱し該貨幣に對し獨自の價値基準を以つて操作することを許可せり、抑々本政府が舊法幣の崩壊を慮りこれによる民衆の損害を避くることの目的を以て華興銀行を設立しこれをして華興券を發行せしめたるは本年五月なるが今や我豫想は正に適中せり、即ち英國の支持する重慶政府の爲替安定資金管理委員會は六月七日八ペンス四分の一の外貨賣停止に引續き今月十八日六ペンス臺の統制賣をさへ停止せしめ、ために舊法幣は今や五ペンス臺に慘落し、その頽落底止するところを知らず遂には一片のほごと化し去るべき運命にあり、自己財産の保全を希求するものは速かに華興券の利用に參加すべし、本政府また民衆の利益擁護を專念するが故にこれを切望してやまず

對英六片を規準
華興券を外貨と交換

【上海十九日發國通】華興銀行券はいよ〳〵二十日を期して法幣と絶縁し獨自の價値を維持しつゝ第二段の活躍に入るが、これに伴ひ華興銀行は二十日より對英六片を規準とする華興券の對外爲替相場を發表しそのレートによつて華興券は自由に外貨に交換されることゝなつた、この結果法幣不安の深刻化せる折柄法幣を華興券に換へ外資を取得せんとするものが當然増加するものと豫想されるが、これに對しては法幣による外貨取得と云ふ點を考慮しつゝ出合のある限り法幣の市中相場を參酌して華興券と交換する方針を取り漸を逐つて堅實に華興券の貿易通貨としての機能を擴大することゝし同時に華興券と對英五片より更に低落と見越される法幣との間に開始される通貨戰に對して中支經濟建設工作の各般に亘つて協力が期待されてゐる、なほ中支に流通する圓ノートと華興券との關係は從前通りこれ亦出合ある限り交換する方針に變りはない

日英會談進行中の法幣暴落に狼狽
英政府當局態度表明に苦慮

【ロンドン十九日發國通】日英交渉進行中の折から法幣再度の暴落にはイギリス政界財界と非常に周章狼狽で成行きを重大視してゐるが、日英外交關係の極めて微妙な狀態にある今日イギリス政府が法幣救濟に出た場合、日本の對英感情は一段と惡化し折角の日英交渉も重大難局に陷ることは明かなのでイギリス政府は極めて愼重に成り行きを注視し未だ態度を明かにしてゐない、又財界の一部には法幣暴落の根本原因は爲替異變にある以上此の爲替資金を増加しても焼石に水で全く無駄だとの意見も現はれて居り注目されてゐる、尚本月の對英爲替は依然ノミナルで四ペンス四分の三買四ペンス八分の三賣りと唱へば更に低落し商内は皆無であつた

わが爲替當局見解

【東京國通】華興券の法幣絶縁並に新基準率に關しわが爲替當局では左の如き見解の下に其の措置を妥當としてゐる

一、法幣の前途が暴落の一途をたどるものであることは其の原因が根本的經濟問題に基く點からも明かであり更に一千萬ポンドの爲替安定資金を近々三ケ月餘にして蕩盡した事實から見て殆んど豫想されぬ情勢にあるしかして華興券が貿易通貨を立て前とする以上通貨の安定性が絶對的要件である此の意味からも今回法幣慘落を機會として法幣絶縁を斷行するに至つたことは時期として妥當である

一、華興券が今回六ペンスに新基準を求めたことは上海方面における貿易關係物價水準等の特殊事情によつても當然であり、新基準を法幣現在相場五ペンス半より優位に決定したことは華興券の新基準維持に對する民意を示すものであると同時に貿易通貨としての信用を倍加することになる、殊に華興銀行が背後に充分なる外貨を有してゐる以上基準維持に何等の不安もない

杜庄、高庄附近の敵三千を潰滅

【濟南十九日發國通】魯北地區掃蕩中の納見部隊主力は樂陵寧津の縣境附近に進出し辛集にある友野部隊の一部は十七日杜庄（慶雲東北方二五キロ）及び高庄附近にあつた敵三千を攻擊潰走せしめ同兩地を占領、敵主力は北方に敗走し友野、納見兩部隊はこれを急追中である、右の戰鬪における敵屍八十鹵獲品多數

武漢大陸新報社闖入の英人陳謝

【漢口十九日發國通】去る五日拂曉漢口の武漢大陸新報社に闖入暴行を働いた太古洋行員英人ウインター・ボトムの不法行爲に對し同社では同人に誠意を認めずとし遂に十八日英國法に從ひ刑事訴訟を提起、英總領事は直ちにボトムに對し召喚狀を發する事になつたが四圍の事情は悉く同人に不利なるため流石傲慢な同人も遂に前非を悔い十九日同社を訪れ「自分の行爲は泥醉の上のことで何等英國の援蔣政策そのものと關係あるものに非ず、將來は絶對にかゝる非行を繰返さざることを誓ふ」と述べて陳謝し損害者大陸新報職工楊東潤に對する陳謝在漢口邦華字紙に謝罪廣告を掲載することによつて武漢大陸新報社も告訴を取下げ事件は圓滿に解決した

99%の治癒率！
淋疾特効劑
G-U-サイド
ギユ

滿鐵三理事軍司令部訪問

滿鐵理事中西、大垣兩氏は二十日午前十時新京支社長平島理事らと共に關東軍司令部を訪問、十九日奉天で開かれた重役會議の結果につき報告當面の諸問題につき重要會談を遂げた

大倉喜七郎氏設宴　大倉事業會社取締役會長大倉喜七郎氏は十九日ヤマトホテルに張總理、星野長官を始め各機關關係者百余名を招待して同社の創立並に本溪湖煤鐵公司の組増資の披露をした

その日〳〵

□つひに除かれぬその「敵性」なのか、斷乎たる前進あるのみ！

□その薄き認識より出づる舊態依然たる言ひ分、會談の甲斐もない

□落日の歩み廻る時には、その眼も正しくは開かれぬものと見える

□お傍り佛蘭西や、海の向ふのアメリカに少し聞いて見たらどうか

□烈日のもと大相撲ひらく、巨人群街にあふれて國都の夏をいろどる

人事往來

新京

▲福本順三郎氏（大連稅關長）十九日東京ヤマトホテル
▲有富光門氏（會社員）同
▲相生由太郎氏（會社々長）同
▲正中巻太郎氏（美術商）同
▲興津時馬氏（熱河鑛山常務）國都ホテル
▲宮澤明治氏（會社員）同
▲足立義之助氏（哈市公署）同
▲永島雄巌氏（辯護士）同
▲土豐氏（會社員）同
▲太田庄一郎氏（中山鋼業所）同
▲鈴木工氏（大朝記者）大都ホテル
▲加藤明氏（會社重役）同
▲源田松三氏（官吏）同
▲本田博氏（會社員）同
▲堀池信弘氏（同）同
▲山田憲氏（滿鐵社員）同
▲太田稔氏（同）同
▲津島末吉氏（會社員）同
▲岡崎孝平氏（同）同
▲龜井貫一郎氏（衆議院議員）滿蒙ホテル
▲鹽田陽元氏（日本航空會社員）同
▲寺田晴光氏（貿易商）同
▲近藤安男氏（木材商）都ホテル
▲龜本莊一氏（會社員）同
▲吉田積一氏（哈爾濱木材配給會社）三國ホテル
▲田中徳一氏（會社員）同
▲萩野榮吉氏（運送業）同
▲越田正氏（會社員）同
▲卓星篠氏（同）同
▲山本繁雄氏（官吏）蓬萊ホテル
▲松岡俊次氏（會社員）同
▲貴志克禮氏（同）同

出發

▲柏村稔一氏　十九日大連へ
▲磯村三次郎氏　哈市へ
▲石野英作氏　同
▲田中吉政氏　錦縣へ
▲石田又次氏　釜山へ
▲石渡銈一郎氏　奉天へ
▲永留信孝氏　同
▲谷口三郎氏　チチハルへ
▲松井清氏　大連へ
▲山川芳夫氏　哈市へ
▲今井利三郎氏　奉天へ
▲小山内喬逸氏　同
▲乾後郎氏　同
▲山口重次氏　牡丹江へ
▲長野茂代氏　鞍山へ
▲鷲山義道氏　奉天へ
▲伊藤良平氏　大連へ
▲藤阪捨治郎氏　哈市へ
▲青木敏夫氏　敦化へ
▲安岡幸雄氏　大連へ
▲渡邊良夫氏　哈市へ
▲藤田蓑次氏　同
▲島田菊治郎氏　同
▲村上上氏　北京へ
▲藤井柳輔氏　奉天へ
▲橋本榮藏氏　同
▲淺輪三郎氏　鞍山へ
▲山村巖氏　同
▲藤平泰一氏　安東へ
▲永山俊昌氏　京城へ

三大スターの顔合せ
東寳映画超特作
入江たか子
高田稔
大日方傳
丸山定夫
汐見洋
梅園龍子
御橋公
嵯峨善兵
吾亦紅（われもこう）
久米正雄原作
阿部豊演出
主婦之友連載

近代女性の話題

美しい唄ひ手伊佐子
萬雷の如き拍手につゝまれた美貌と高貴なる天性の藝術家オペラ歌手として松井伊佐子は輝やかしくみなさんの前に登場する。彼女をめぐる數多き男性の中で彼女の胸に情熱の炎を燃え上らせたものそれは矢内雄三の出現である

花嫁になつた伊佐子
伊佐子の美しさに心ひかれ乍らも雄三は獨り遠へ旅に上る彼女の思慕は彼の親友佐竹圭吉に依つて忘れ難き苦痛から救はれる。そして舞臺から家庭へ幸多き彼女の新婚生活が始まる。人妻として伊佐子は喜びの日を送つた。惠深き神に感謝した。

人妻になつた伊佐子
美しきは人妻の姿、愛のみに生きる人妻であつた伊佐子と然し父の反對を押し切つて結婚した圭吉には家そのものにも愛の責任があつた。郊外の家にさゝやかな生活を營みつゝも奮闘して反對者を見返す決意を失はなかつた。一方雄三は希望とつのる想ひを抱いて歸朝した。

惡魔に呪はれた伊佐子
この幸福な生活に伊佐子の波瀾の生涯が待ち受けてゐようとは――思ひがけぬ災禍は喜びも束の間にして彼女から夫圭吉を奪ひ去つた。而も愛する兒が生れやうとしてゐるのだ。愛する良人を失つて伊佐子は如何に生きんとす

伊佐子の運命は
華やかな舞台から結婚へ人妻へそして良人の死！松井伊佐子の波瀾の人生行路はまた美しく哀しき人妻の歩む道でなければならぬ。喜びの絶頂より悲しみのどん底へ、しかも彼女はびく強く雄々しく涙を拂ひのけて行かうとする。がしかも雄三が忌はしい嫌疑の手に引致されたことも知らず、今は只夫の冥福と雄三への感謝の念を抱きながら獨り我が行く末を思ひ煩ふ日であつた。さんらんと吾亦紅の花開く日や何時の世の女性よ來りて共に悲しみを語れ

現代全女性に與へられた課題
あなたはこれを如何に解くか
前篇――吾亦紅
后篇――戰場に咲く
大會
前篇愛する良人の死に若き美しき伊佐子は孤獨の貞操の悲哀を泌々と味はねばならなかつた
後篇彈場へ戰場へ……
伊佐子の悲しみははるかなる戰線に於て希望と更生のうちによみがへる！

廿一日より
50セン

權太の小判
長谷川伸原作
星哲六演出
川浪太郎主演
豊劇

建築中止はよいが 不急の範圍は？
けふ第三回住宅委員會開催 根本的態度を決定

國都に於ける住宅建設計畫を實現せしめるには約一億五千萬個の煉瓦を必要とし、現在國都に於ける煉瓦の生産能力をもつてすれば九月下旬迄最高能力で運轉しても約一億個に止まり、結局五千萬個の不足を來し、計畫中のものでも不要不急のものは出來るだけ制限を加へることとなつたがこの不足不急建築物に對する判斷、即ちこれが制限範圍を決定するは最も至難なものとされており、研究を必要とされてゐるが、これ等について根本的方針を決する國都の第三回住宅委員會は二十日午前十一時三十分より市公署會議室で開催された、午前中は先づ國建川上管理科長より曩に調査された各官廳會社よりの報告に基く煉瓦の需要數を委員會に報告、午後より愈よ本格的に煉瓦の數字的再檢討をなし委員會としての根本的態度を決定することとなつてゐるが、頗る注目されてゐる

首警保安科内に 經濟警察股新設
經濟取締に乘出さん

闇取引剔抉のメスを揮ひつゝある首都警察廳では、これが摘發に當つて機構の不備と人員の不足を痛感するに至り種々考慮の結果、保安科の中に經濟警察股を新設、現在の風紀股を營業股と改稱、保安股管掌事務の大半を營業股に移管し、保安股から經濟警察股要員をとり且つ專門經濟警察官を經濟股に配置して經濟取締りの適正を期する案を作製經濟警察の擴充强化に乘り出す模樣である

協和シャツ
いよ〳〵出來ました

暑熱うだるこの頃、協和服はどうも夏向きでなく、さりとて上着をぬいで街頭を歩くのはあまり外見上み苦しいといふので協和會中央本部ではカーキ色の協和シャツを制定、この程左の如く會令第七號をもつて一般に公布した

▲第一條 協和シャツは國防色とする▲第二條 夏期は一般にこの協和シャツを着用しズボンに同バンドを締め、シャツのすそはズボンの下にかくす▲第三條 前條の場合協和シャツに役員、會員、會務職員章をつけること

たほこのシャツを着用すれば暑苦しい上着を着なくとも堂々と上役にも會見出來ることとなつた譯で、樣式は開襟の仲々モダンなものでやがて國都をトップに颯爽たる協和シャツ黨が全滿いたるところに氾濫することとなろう

無許可拳銃
早く差出せ

過般無許可拳銃携帶者から期限付きで回收しつゝあつた中央通署ではすでに期限も切れそれ以後回收方願出者は處罰されることになつてゐたが、時局柄再度期限を來月十日まで延期することになりこの間願出者には相當價格をもつて回收することになつたが、これにも應じない無許可携帶者に對しては强硬態度に出るべく被疑者の内偵を進めることになつた

龜井貫一郎氏
きのふ來京

社大黨代議士龜井貫一郎氏は滿洲視察のため十九日朝來京關係各方面を歷訪、二十日は星野總務長官はじめ各方面の舊知と懇談を遂げる筈であるが十九日夜同氏を宿舍に訪へば革新勢力の推進力らしい闘志を眉宇に輝かしながら語る

明治の飛躍期は大政奉還の次には藩籍奉還といつた形式をとつて完成した、現在の政黨はすべてその政治推進の機能を喪失し今や殘るのは社大三十萬石、政友百六十萬石といつたやうな所謂地盤と稱するものが僅かに殘存してゐる狀態であるこの飛躍轉換期を押切るためにはこれ等のすべてを一丸とした國民の組織、總動員の完成でなくてはならない、幸ひ滿洲の政治及經濟は全體主義に立脚し極めて理想的に運用されてゐるやうであるがこれをもう一歩押し進め、日本まで動かしたいものだ、今度の旅行は別に組まれたスケヂュールはない、二、三日新京に居て色々その後の事情も聞き出來れば哈爾濱から國境方面にも行つて見やうかとも思つてゐる、今度水道橋の後樂園スタジアムに約五萬人の市民を動員して反英大會を開催することになつてゐるがその日が決定したら間に合ふやうに歸京する

カフエー買收を 種に大金詐取

旅先で知りあつた富豪から大金を捲き上げんと一芝居打つたが惡運盡きて二十日朝中央通署張、鄭兩刑事に一味三名が擧げられた、右は朝鮮生れ住所不定朴錫厚(三五)守朱桂(三〇)金羅玉(二八)の三名で五月初旬頃同人らはよき鴨を物色に京城に赴た際旅館で知りあつた盧國鉉氏が富豪であることを知つた一味は言葉巧に新京紅燈街の殷賑さを話しカフエーを開いても忽ち元金を回收することは容易だと誘ひかけ、新京には警察、憲兵隊に多數知人もゐるから營業許可は直ぐ貰へると同中旬盧氏に旅費小遣を出さして來京盧氏を日の出町一丁目東發號旅館に止宿せしめ每夜紅燈街に連れ出し六月下旬までに千五百圓を費消させいよ〳〵カフエーを賣收經營させるとカフエーボルガを四千二百圓で大體買取ることに話を定めたからと手附金五百圓を受取り取引日たる本月二十四日までに殘金三千八百圓を出すやう慫慂しつゝあつたところを張鄭刑事が聞き込み一味の惡事露見逮捕となつたものである

キャッチボールで 始まつた喧嘩
遂に警察の御厄介

十九日午後埋立地西山運動具店野球場で入船町四丁目御雜貨商寶昌源店員六名及び梅ヶ枝町四丁目二〇朝鮮冷麵店金永德他四名が別々にキャッチボールをしてゐた所金方のボールが場外に繫留中の寶昌源所有荷馬車の馬の横腹に當り驚た馬は大暴れに暴れたので同店員連は金の方へ注意したのを始まりに、一部の者が喧嘩を始めた、が双方仲間の制止でその場は收りそれ〴〵引揚げたが、滿人にナメられて引ッ込む譯にはゆかないと朝鮮冷麵店員元奎棧は同夜燒酒をしたゝか呑んだ擧句寶昌源方に至り肉切庖丁をもつて同家前にあつたトラックのタイヤ一個(價格二百四十圓)を滅茶苦茶に切り倶を果して悠々歸宅したが、二十日朝中央通署に寶昌源より前記事情とゝもに訴へて來たので張刑事は元奎棧(二二)を器物毀棄罪で逮捕留置取調べ中である

大連取引所を續る 贈收賄事件發覺
一擧五十三名を檢擧

大連取引所員に不正事實あるを探知した關東州廳刑事課藤原刑事は去る五月下旬以來内偵中のところ收賄の核心を突きとめたので去る六月二日西崗子鴻業銀號主人陳啓三まづ引致取調べの結果その全貌が判明したので刑事課の大活動となり關係者一味を芋蔓的に檢擧、一方關東地方法院檢察局でも事件を重大視し池内檢察官長が總指揮となり、近來稀な大檢擧網を張り收賄關係者を檢察局に、贈賄關係者は刑事課に合計五十三名を一網打盡に檢擧、事件内容を極秘に附して嚴重取調べ中であつたが取調べ一段落を告げ近日中に收賄罪として六名、贈賄罪として四十六名を起訴することになつた、檢擧者の主なる者は收賄では大連取引所定期主任木元等、同現物主任重村信三郎、大連取引所元主事三井猪之吉、大連取引所元副所長(現取引人組合理事)一乘勇進、大連取引所員鄭福純、同冷紹珊、贈賄では取引人牟惠洲同趙倫三、同王信齊同李傑勳で、木元等一味は時間外取引を默認すると共に禁ぜられてゐる取引記帳の間違ひを訂正したり、又は取引人の許可をする場合金品の贈答如何で自由にしてゐたもので彼等が受取つた現金は一萬數千圓に上り商品券および品物を受取つた分を合すると實に八萬圓に達する見込みである

滿蒙國境事件に 雄々しき報道
天晴れ茂木記者の沈勇振り

外蒙ソ聯の暴戾なる越境陣地に斷の鐵槌を下した日滿共同防衛陣の蔭には身に寸鐵を帶びず、皇軍將兵とゝもに砲煙彈雨をくゞり飢と闘ひ渇を征してよく國境鐵の守りを側面から援助したものに滿航、電々、新聞通信の從軍記者がある、滿航は患者輸送その他に皇軍將兵とゝもに敵空軍の襲擊を避け乍ら僅かな人員で不眠不休の活動を續け更に電々は瞬時に山なす新聞通信原稿を右に左に電波に乘せる獅子奮迅の活躍は目ざましかつたそれにも增して皇軍將兵と行を共にし暗夜をさぐり泥濘を冒してペン一つをしつかりと握つて皇軍の活躍を銃後に傳へる從軍記者の活躍ほ筆舌に現はし得ないものが數々ある其一つ＝二日拂曉を期して行はれた歷史的大包圍殲滅戰に〇〇部隊本部に從軍した國通茂木特派員は三日我急襲に狼狽して逃げる敵をハルハ河岸約四キロに追ひつめたとき小癪にも退路を援護するため敵の砲彈は我陣地に集中し暗夜に炸裂する砲彈は身邊をかすめはじめた、茂木特派員はこの歷史的包圍殲滅戰を報道すべく携帶無電も破れよとばかりに原稿片手に無電機のキーをたゝきつづけてゐる、ふと氣のついたときには部隊は既に移動し逃げる敵の追跡に移つてゐる、氏の耳には炸裂する砲彈も何のその「砲彈を更に角避けろ」「部隊を追及しろ」との同僚の聲もガアン、ビウーンといふ聲にとけこんでその耳には入らない、その間約三十分全部の送稿を終り受信者よりO・Kを受取るや「我身邊彈雨に包まる〇〇部隊を追及して更に前進す」と最後に身邊の危險を知らせるとゝもに勇躍更に部隊を追ひ前進したのであつた、氏は滿洲北支の兩事變にも從軍した報道戰士である

亞細亞會館
TEL③5715.3584

坂國通寫眞部員全快

去る三日ノモンハン戰線バルシャガル高地附近の戰鬪に從軍中右膝關節部及び左眼に破片傷を受けた滿洲國通信社寫眞部員坂安治君(二五)は十日歸京滿鐵病院に入院加療中であつたが十九日全快退院した

國境將兵に慰問品
協和會運動に乘出す

協和會首都本部では今次ノモンハン事件に活躍せる軍警將士を慰問することとなり、慰問品を贈るべくこの程各分會あて文書をもつて慰問金の募集運動を起した、募集の率は第一種月收百圓以下二十錢、第二種月收百圓以上五十錢、第三種月收二百圓以上一圓となつて居り夫々關係分會に於て七月分の月給より差引き首都本部でまとめ、首都本部では國防婦人會と協力して慰問品を購入、現地に發送することとなつてゐる

第四回郵政 記念式典

滿洲國郵政總局第四回郵政記念式典並に殉職々員慰靈祭は二十六日午前九時から新京記念公會堂で開催、午前中は大臣主催嚴肅なる慰靈祭を執行して物故職員の靈を慰めたのち管下優良郵政局員の表彰を行ひ正午から珠算各管理局對抗の郵便競技會を開催するが珠算競技には朝鮮遞信局、關東遞信局のほか遠く北支、蒙疆からも馳せ參ずる豫定で火花を散す熱戰が豫想されるなほ本年は時局柄最も質素且つ嚴粛に式典を執行する筈である

國際學生競技大會に日本參加

【ウイーン十八日發國通】國際學生競技大會ウイーン大會は、愈々八月廿日から廿七日までウイーンに於て擧行されるが、ドイツ體育協會は十七日付を以て日本からウイーン大會に欣然參加の正式回答に接した旨發表した、この結果ウイーン大會參加國は現在のところ十六ヶ國宛然防共オリンピックの樣相を呈してゐるが、この中にあつて支那の參加申込みは特に注目を惹いてゐる、現在までに決定した參加國は左の通り

日本、獨逸、伊太利、アイルランド、ノルウエー、瑞典、スペイン、デンマーク、ギリシヤ、ユーゴー、ハンガリー、アルバニア、フィンランド、ペルー、スロバキア、支那

產米不足の對策
シャム米で補給か

朝鮮米の對滿輸出制限實施以來國内の米需給關係は國内消費の急增も手傳つて相當不圓滑となり九月迄の供給不足高は大體三十萬石程度と推定されてゐるので政府では目下これを重大視しその打開策につき研究中であるが、朝鮮又は日本よりの輸入にも限度があるので今後はシャム米を以て國内不足をカバーする方針の模樣である

郵政局の掏摸 常習

路一(八池内初三氏は二十日午前十時二十分から四十分の間中央通中央郵政局恩給係窓口で協和服右ポケットに入れて置いた現金四百圓入の財布を何者かに竊取され青くなつて中央通署に屆け出た

夕の街頭景物 妓女デモ
まかりならぬ

最近三笠町一帶の日鮮滿妓女達は春闌たる頃ともなると毒々しい化粧で夕涼みとばかり一山何錢の花よろしく馬車に鈴なりとなつて意味もなく街頭を走らせ媚笑デモを行つて夕涼みの市民の目を惹いてゐるが、首都警察廳風紀股では風紀上面白からずと各署保安係街頭デモを遠慮せしめる樣指示することになつた

櫓太鼓の音に明けて 大相撲初日賑ふ
午前中早くも人の波

待望の東京大相撲は絕好の晴天に惠まれ二十日から大同公園の新設相撲場で開幕した、櫓太鼓の音に誘はれて興奮したファンは木戸あけを待つてなだれ込み、日本人小學校兒童二千余名の團體を始めあとから〳〵と押しよせる觀衆でごつたがへすうちに双葉、男女ノ川横綱から羽黑、名寄、巴潟などの闘取り衆のかけ聲に土俵の上では肉彈荒れ狂ひヤンヤと場内を湧き立たせてゐる此の機逸すべからずと蒙古から選ばれて日本相撲の練習にわざ〳〵出て來た蒙古勢三十余名坊主頭も可愛らしく倍もあるやうな日本力士にぶつかつては愛嬌を添え小學生等をはしやがしてゐる、かくて一時過ぎ猛稽古を終へ愈よ本取組に入つた

二日目取組

（小戶岩 增位山）（十三錦 矢筈山）（錦谷 二瀨川）（清美川 源氏山）（布引 若潮）（四海波 錦華山）

（八幡錦 白鷺）（陸奥錦 桂川）（佐渡嶋 陸奥里）（小松山 若浪）（加古川 一渡）（九ヶ錦 嶺纖）

中入

（松浦潟 藤ノ里）（佐賀花 神東山）（綾若 巴潟）（金湊 駒ノ里）（楯甲 鹿嶋洋）（鏡岩 出羽湊）

（櫻錦 高登）（大邱山 幡瀨川）（旭川 安藝海）（駒ノ里 龍王山）（肥州山 磐石）（玉ノ海 双葉山）

（青葉山 松ノ里）（富士ケ嶽 兩國）（綾昇 鶴嶺）（五ッ嶋 大浪）（羽黑山 前田山）（男女川 名寄岩）

文部省視察團 廿六日來京

滿洲鑛工技術員協會は今回鑛工資源、各關係工場及び鑛工技術員就業狀態を視察せしむるため文部省及び日本各大學教授十六名より成る視察團を招聘、滿洲現地の認識を深めることになつた、視察團員及び日程左の通り

鉛市太郎（阪大）、田中重芳（廣島高工）、福島遠三（濱松高工）山本忠興（早大）、平岡通也（秋田鑛山）三島德七（東大）、本野亨（京大）、內田壯（東京工大）、竹內時夫（同助教授）君島武男（九大）、山口修一（同）、阿久津國道（北大）、木村正（米澤高工）、中川維則（明治專門）、早川富正（文部省督學官）

△日程 七月十九日大連着、中央試驗場、廿日鞍山、撫順、昭和製鋼、廿一日撫順炭鑛、輕金屬、廿二日滿洲工廠、同和自動車、滿洲飛行機、廿四日哈爾濱、廿五日油房、市内見學、廿六日新京着、大同酒精、廿八日吉林ダム、廿九日午後二時より中銀クラブで技術員協會主催座談會、三十日退京朝鮮經由歸國の途につく

厚生省視察團

滿洲鑛工技術員協會は曩きに文部省視察團を招聘して滿洲現地を視察せしめてゐるが、之に引續き鑛工技術員關係の就業狀態を現地に視察せしむるため厚生省關係者よりなる視察團を左により招聘することになつた

△視察團中田重吉（北海道岩見澤職業紹介所長）、今野次郎二（福島縣若松職業紹介所長）、富淵照也（靜岡縣職業課長）、岸正一（岡山縣職業課長）、山本四郎（福岡職業紹介所長）、本田德郎（厚生省理事官）△日程は八月七日着連後別項文部省視察團の順序による

團體往來（二十日）

・・・片田電業新秘書役來社 滿洲電業株式會社新任秘書役片田眞造氏は廿日挨拶に來社

△電話建設技術員赴任團廿六名 午前十一時四十二分着奉天より

△滿洲建設勤勞奉仕隊別働隊醫療班 午後三時着奉天より

△民生部中等學校農業教師卅一名 午後六時五十分發釜山へ

△東京高師體育科生徒十六名 午後十一時五十分發哈爾濱へ

△李劇團廿八名 同午後十一時卅分發北京へ

△滿映撮影團廿名 午前八時十五分發哈爾濱へ

ヒフテキ茶房
日本橋茶房

あす（廿一日）

▲大日本大相撲新京場所第二日於大同公園土俵

▲カナダ籃球選手一行來京 午前十一時四十二分

▲夏季電氣講座 於西廣場滿鐵俱樂部

今晚の主なる放送

▲七・三〇防空青年の歌▲七・四〇俚謠（盛岡）▲七・五〇浪花節「愛國者梅田雲濱」（大阪）京山若丸▲八・三〇時局談話（東京）伍堂卓雄▲九・〇〇掛合義太夫（大連）和田あきひ外

開店一周年記念
大改裝竣成に就き十九、廿、廿一日の三日間特に（サッポロビール）一本五十錢にて奉仕致します
喫茶と御食事
美松
祝町（新キネ前）電３三五八八

訂正

十八日夕刊に第三次ノモンハン事件とあるは第二次ノモンハン事件第三報の誤りに付訂正す

右第三報は二十一日迄上映
新京キネマ●長春座
帝都キネマ●豐樂劇場
銀座キネマ●朝日座

男女見習生募集
一、年齡 十五才迄
一、學歷 小學校卒業
一、人員 若干名（內地人に限る）
一、市內に確實なる身元引受保證人を要す
右募集候に付希望の向は自筆履歷書携帶庶務係へ出頭相成度し
滿洲興業銀行
新京南廣場支店

男女職員募集
年齡 廿五歲迄の男女職員を募集致し度（但日本內地人に限る）
希望者は自筆履歷書持參來る七月廿四日午後一時當組合事務所迄本人出頭相成度
新京興安大路一一〇
滿洲國官吏消費組合

募集
一、店員數名
希望者は自筆履歷書持參の上本人來談あれ
新京新立街中華胡同十二號（領事館東側）
新滿商事
電（三）四六四二番

運轉手並に車掌募集（日鮮滿）
一、資格 車掌 學歷 小學校卒業又は同等の學力ある者 年令 滿十五歲以上滿十八歲以下
一、締切 七月廿四日
右希望者は自筆履歷書寫眞健康診斷書（滿鐵或は市立病院）持參當社教習係迄出頭相成度
新京交通株式會社

求高級住宅
一、建坪百坪位 それ以上にても可なるべく借り度し買收も可
右至急左記へ御照會乞ふ
朝日新聞滿洲支局
電話２二五八四・三九八四・五六五三

宇治茶
河久商店
三笠町二丁目 電（三）三三〇四番

肉、骨を透過し驚異的卓効を有する最新最銳の治療法。アコマ超短波大形御愛用先一部
陸軍軍醫學校、東京帝大附屬病院、各大學病院多數其他有名病院多數
治療器界の覇王！難病征服!!
アコマ超短波治療器
適應症 慢性胃腸病、呼吸器諸症、ロクマク、婦人諸病、神經痛、動脈硬化、慢性中風、外科諸症、淋疾、痔疾、腦神經衰弱、惡性皮膚病、耳鼻咽喉症、脊髓腎臟病、フクマク、其他一般虛弱者
家庭用（專賣特許）アコマ快癒器定價六十五圓
三中井藥品部

滿洲眞夏の目の保護に!!
大陸の直射日光は其の目に及ぼす影響の甚大なるは皆樣の御承知の通りです皆樣の目の保護の爲にハイキングに……スポーツに……清眼堂の紫外線除け眼鏡を御勸め申上ます
眼鏡ト双眼鏡の店
清眼堂
吉野町二丁目 電③二三二九番

日本國防劇團 愈よ明夕開演

割引券御利用下さい

滿洲軍人後援會、鐵道總局厚生課ならびに本社後援の日本國防劇團はいよ〳〵明二十一日夜を初日に二十二日と二十三日は晝夜二回づゝと二十四日は夜だけ公會堂開演、二十二、三の兩日晝間は軍人後援會が在京部隊を慰問に招待するが一般の入場も出來ることゝなつてゐる、敵國降伏、伊達藝者、銃後の叫び、食客廢業、情の捕繩、麥と兵隊など面白い藝題を上演する、因に上演劇の筋書の一部は左の通り【寫眞は麥と兵隊の一部分】

現代時局劇「麥と兵隊」全五場

銃後の國民の義務として先づ應召軍人の家を護ることである、或る嵐の日に巡査遠藤は內田鎌吉の家に馳け付け病に惱む老人を助け良くその世話を盡す赤不良工夫友造ほか大勢を說諭して更生の路に進めよくその使命の遂行に精進して改善に努力を惜まぬ事は見逃す事の出來ぬ義擧であつた其の力は戰線にまで反映して遠藤巡査の教訓受けた內田庄一は斥候の重大任務に當つて或は〇〇地點の偵察に行き廣漠たる麥畑に入り麥の爲に苦しみ赤助かり渇と疲勞の苦悶の中に遂に敵に發見せられ袋の鼠となつたが內田は戰友樣田を助け目的地に逃り自分一人應戰して倒れたが數日の後野戰病院にて殉國の華と散つた、其の英靈は鄕土に歸つた時奇しくも戰友樣田が訪ねて來た、そうして遺骨に向つて麥畑の苦戰を追想して語り實に感激無量であつた、故人の意志を尊重して遠藤巡査の發言にて村民一同萬歳を三唱する

新喜劇「敵國降伏」全三景

或る會社の社員日蔭野大道は親友でもあり惡友でもあつたところが御兩人共銀座のウエイター艶子、香代子にうつゝをぬかして今日で五日も家を空けて會社の業務がいそがしいと家に葉書を出したきり歸宅しない、そこで家にあつては妻君達は兩家の爲相互幸福の爲下女を參謀として會議が開かれ作戰にふけつた、そうして夫君達の歸りを待つて居るそこへ何んにも知らない御兩人はほろ醉ひ氣嫌で意氣洋々として歸つて來た、サアー大變夫君對妻の防共戰はどうなる事か？

現代社會喜劇「食客廢業」全三景

とかく食客はつらいもの、まして藝者屋形の居候は？顏色見ては喰ひ、御機嫌伺つてお煙草頂戴……のんき者松岡も其の一人でした、今日しも姐さん―即ち喜代葉の妹光つちやんが妹藝者鈴葉の急病を知らせに來た、困つた鈴葉は弟の爲家の爲に惡い事とは知り乍ら姐さんの大事な指輪を盜んでお父つさんに……喜代葉姐さん大困りの所へ旦那島田と情人野澤の鉢合せ、世相の裏表の色々を悟りました松岡は本然と立上り出かけました、サアー何にをし出かす事でせうか？

因に本紙愛讀者は一般入場料一圓四十錢のところ五十錢割引の特典があります

仙人掌

滿都に現はれた高津愛子、思へば古い映畫ファンに取つて懐かしい名である、彼女が日活京都にゐた頃の俳優錄をくつて見ると次の如く書いてある▼「日活時代劇切つての妖婦役者として珍重されてゐる高津は、最初は帝キネにありかなり長い間娘役として勉强した、娘役から妖婦役になるには、余程の美貌でない限り異常な勉强が必要である、彼女は一歩一歩努力を續け、遂に今日の名聲を得た、その歩いて來た道は地味であるだけに、[illegible]知れぬ苦心がひそんでゐるのだ、その貞淑、溫良さは、スクリーンの代表的と云つていゝ」▼その妖婦役を見せたのは「丹下左膳」のお蓮、或は大河內との共演「富士の白雲」また山中貞雄の「鼠小僧次郎吉」にも好技を見せた、日活を去つた昭和十二年夏、今井プロの創立に馳參じ「青葉城異變」を最初として「里見八犬傳」「大江戶春の夜話」等に出演、十三年二月今井プロの東寶合流と共に現在はまだ東寶に籍を置いてゐると言はれる▼その彼女、高津愛子が國都に來た、元來彼女は滿洲へ度々御目見得した女優で廣瀨恒美等と共に寸劇を演じ映畫館の舞台からファンに愛嬌を投げたもので、つい先頃も豐劇のアトラクションでお目見得してゐる、その時の拍手に應へて今國都ファンの前にその麗姿を現はした譯である▼彼女のデビューした所は國都ネオン街でも特異的存在の稱ある亞細亞會館こゝで國都ファンにサービスするといふのだが、從來ネオン街に現はれた女優さん達は何れも何か鼻にかけてツンとすました感じだつたが、この人仲々くだけた修榮と親切なサービスでお客を喜ばすさうである【寫眞は高津愛子さん】

大日滿國防劇 讀者優待割引券
日時 廿一日より四日間 二十二、三兩日は晝夜
本券持參者は入場料一圓四十錢の處九十錢に割引（但一人一枚限）
於 記念公會堂

大日滿國防劇 讀者優待割引券
日時 廿一日より四日間 二十二、三兩日は晝夜
本券持參者は入場料一圓四十錢の處九十錢に割引（但一人一枚限）
於 記念公會堂

各館評判記

◇……長春座、帝都キネマ、新京キネマ三館けふから寫眞替り、洋畫は帝キネマに「家なき兒」の再映陣があるだけで後は全部邦畫封切陣

◇……先づ山野一郎の漫談と柳澤まり子の踊りをアトラクションに持つ長春座が眼を惹く、山野一郎は東京漫談界の第一人者、來滿は今回が最初であるが古い映畫ファンには懐しい筈の名前である、映畫の方は佐分利信、槇芙佐子三浦光子共演の「胸に咲く花」一と沖吉の唄ふ「江戶ッ子大繁昌」の二本立、前者は宗本英男、後者は古野榮作の監督作品二本とも大物感はありません【寫眞は山野一郎】

◇……帝キネの映畫は東寶「幼き者の旗」で小高まさる主演に澤村貞子、神田千鶴子が助けて佐藤武の演出する作品、「一主婦の友」連載小說といふ强味もあり佐藤武といふ名前にも期待が持てさうです「家なき兒」はロベール・リナン主演のこれもファンの方で先刻御承知の物語り

◇……新京キネマは日暮里子、片山明彥主演の「美しき首途」がトリで澤村國太郎、月宮乙女主演「出世の氏神」が添物に廻る日活の普通プロとしては珍らしいと言へませう、失戀から戰線に起つ看護婦物語りと「芝濱の財布」と「子はかすがひ」をひつくるめた落語種の二本、双方とも余り期待は持てません

雜音

今週各館上映の滿映ニュースノモンハン事件第三報は滿映の誇稱するが如くニユースカメラとして相當な眞迫力をもつたものだ▲蹂躙され火炎をはきながな落下してゆくソ聯機、炎上する戰車、敵機襲來、爆彈投下等を盛り得難い前線の記錄となつてゐる▼なほ同時に上映されてゐる普通ニュースの方には去る六月行はれた本社主催京吉驛傳マラソンの實現がスタートから決勝點まで興味深く收められてゐる▼毎號滿洲種の蒐集に努力の跡の見られるのは好意が持てる

お祝物は 御菓子 玉屋 タイヤ街 電③五二九二

電業御案內
◇萬能七輪の豫備品貸付開始 飯焚用萬能七輪の修理期間中は皆樣の御便宜の爲め豫備品を無料で御貸し致しますから御利用下さい
日本橋通三八 電業支店內 電業相談所 電話(3)六五一二 二二五六

料亭 水月

日本橋 琴之家

コロラチユラソプラー ビクター赤盤專屬家

關屋敏子独唱会
新作發表 絢爛豪華世紀の饗宴
七月廿二日・廿三日 滿鐵社員倶樂部
前賣券發行
名店 三中井・寶山・ニッケ・金泰 平本・森洋行・久永洋行 日信洋行・赤木洋行・山葉洋行 各理髪舘

春華絵巻

主演 桑野通子 木暮實千代 夏川大二郎
片岡鐵兵・作 蛭川伊勢夫・演出
次週廿六日より 長春座

名畫の魅力に集る人氣！連日絕讃二十一日限り!!!
路傍の石

多摩川の巨匠 田坂具隆 監督
熱演 片山明彥 小杉勇 山本禮三郎 江川宇禮雄 瀧花久子
この感動！この感激!! すべての人あらゆる心を衝いて奔る底なし人氣の日活巨篇!!
日活特作！ 月形龍之介 尾上菊太郎 大倉千代子 三代目親分
廿一日限り 四十錢
朝日座

ビフステーキと茶房
冷凍しるこ アイス金時 アイス宇治
日本橋茶房 電話(3)三一二八番

第一回訪滿五十餘名の精鋭堂々來京
大日滿國防劇團
一座劇團連名
浪川武雄 山田潤之介 稲葉補雄 稲葉妙雄 石井久男 花柳次郎 日の本滿 日東勘兵衛 大下博 大川清 大友柳香 織田信 高橋小次郎 高木繁之 小林豐三 東週三 木下紋也 靜間三津夫 望月賢二 泉冷子 大見嘉代子 月宮春江 室町百合枝 八雲龍子 富士鶴江 美山曉子 子役三枝正子 洋見嘉江子 稲葉喜久雄 外數十名
プログラム
現世相喜劇 敵國降伏
溜飲の下る江戶向き 女劍戟 伊達藝者
銃後國民に告ぐ 國策劇 銃後の叫
機關銃應用實戰さながら 幕間ショウ 特別出演 爆笑陣
非常時喜劇 食客廢業
女性の必見劇 情の捕繩
終始涙に綴る輝く銃后 麥と兵隊
廿一日（夜） 廿二日（晝夜） 廿三日（晝夜） 廿四日（夜）
入場料 大人一圓四十錢 小人七十錢
於 記念公會堂
後援 滿洲軍人會後援會本部 鐵道總局厚生課 新京日日新聞社

商況　二十日前場

海外經濟電報

倫敦金塊現物　[illegible]
紐育金塊　[illegible]
倫敦銀塊　[illegible]
同先物　[illegible]
紐育銀塊　[illegible]
孟買銀塊　[illegible]

▲市俄古小麥

七月限　[illegible]
九月限　[illegible]
十二月限　[illegible]

紐育棉花

現物　[illegible]
十月限　[illegible]
十二月限　[illegible]
一月限　[illegible]
三月限　[illegible]
五月限　[illegible]
七月限　[illegible]

▲印棉

カルカッタ麻袋

ブローチ　[illegible]
オームラ　[illegible]
ベンゴール　[illegible]

▲紐育株式

鐵鋼　[illegible]
青銅　[illegible]
スチール株　[illegible]
アナゴンダ株　[illegible]

▲外國爲替

米英爲替　[illegible]
米日爲替　[illegible]
米支爲替　[illegible]
米佛爲替　[illegible]
英米爲替　[illegible]
英日爲替　[illegible]
英支爲替　[illegible]
英佛爲替　[illegible]
印日爲替　[illegible]

▲滿洲中銀ノ替

紐育向　[illegible]
倫敦向　[illegible]

▲防神爲替

對米賣買　[illegible]
對英賣買　[illegible]

各種株式市況

▲東京株式（短期）

新東　[illegible]
大新　[illegible]
鐘紡　[illegible]
同新　[illegible]
帝人　[illegible]
洋紡　[illegible]
日魯　[illegible]
日鐵　[illegible]
郵船　[illegible]
日石　[illegible]
日立　[illegible]
満鐵　[illegible]
東電　[illegible]
日電　[illegible]
日産　[illegible]
日曹　[illegible]
糖新　[illegible]

▲大阪株式（短期）

大新　[illegible]
新東　[illegible]
鐘紡　[illegible]
東洋　[illegible]
日新　[illegible]
帝國　[illegible]
商船　[illegible]

▲大連株式（短期）

五品　[illegible]
大新　[illegible]
新東　[illegible]
満鐵　[illegible]
鐘紡　[illegible]
同新　[illegible]
満紡　[illegible]
満織　[illegible]
土木　[illegible]
豆新　[illegible]

各地商品市況

▲大阪棉花

七月限　[illegible]
八月限　[illegible]
九月限　[illegible]
十月限　[illegible]
十一月限　[illegible]
十二月限　[illegible]
一月限　[illegible]

▲大阪期米

當限　[illegible]
中限　[illegible]
先限　[illegible]

▲大阪人絹

當限　[illegible]
五月限　[illegible]
六月限　[illegible]
七月限　[illegible]

▲東京人絹

七月限　[illegible]
八月限　[illegible]
九月限　[illegible]
十月限　[illegible]
十一月限　[illegible]
十二月限　[illegible]
一月限　[illegible]

▲横濱生糸

七月限　[illegible]
八月限　[illegible]
九月限　[illegible]
十月限　[illegible]
十一月限　[illegible]
十二月限　[illegible]

各地特産市況

●新京

大豆　寄　引　出來高
先限　[illegible]
七月限　[illegible]
八月限　[illegible]
九月限　[illegible]
十月限　[illegible]
十一月限　[illegible]

●高粱

先物　[illegible]
七月限　[illegible]
八月限　[illegible]
九月限　[illegible]
十月限　[illegible]
十一月限　[illegible]

▲大連

大豆　寄　引
現物　[illegible]
七月限　[illegible]
八月限　[illegible]
九月限　[illegible]
十月限　[illegible]
十一月限　[illegible]
●豆粕
現物　[illegible]
八月限　[illegible]
九月限　[illegible]
十月限　[illegible]
十一月限　[illegible]
十二月限　[illegible]
●豆油
現物　[illegible]
八月限　[illegible]
九月限　[illegible]
十月限　[illegible]
十一月限　[illegible]
十二月限　[illegible]

新京吉野町一ノ一〇
松清株式店
電(3)四三七七・四八〇一・四五〇二

本日の運勢

六七月二十一日　金曜　己未　佛滅　建　九紫

東京・本郷・神誠館

● 一白の人　新規の事は捗々しからず金談縁談後日の事
● 二黒の人　巽と南と北が吉
● 三碧の人　急がず焦らず牛の歩みの如くして得ある日
● 四綠の人　乾と巽と東が吉
● 五黄の人　一時の景氣は見ても跡の消え易き日注意
● 六白の人　西と乾と壬が吉
● 七赤の人　協同奮勵する時は意外の吉日と成る盗注意
● 八白の人　西と乾と壬が吉
● 九紫の人　遠くとも平坦の道を選れ急直なれば躓あり
乾と巽とｻが吉
六白の人　圓滿にして人を外さぬ様なれば徳望集る日
巽と壬と庚が吉
七赤の人　遠き所よりも手近に利益あり口舌爭は注意
東と西と壬が吉
八白の人　我意を通さんとすれば敵を求む人言を容よ
乾と東と巽が吉
九紫の人　焦る心を抑へ冷靜に事に依れば大吉と成る
南と北と内が吉

長春座　電(3)五七七六

豫告　廿六日より　榮華繪卷　荒潮に叫ぶ
二十日より廿五日迄

料金ノ十錢				
ニュース		12,0	3,3	7,00
江戸ッ子大繁昌		12,54	3,54	7,54
漫談と舞踊		1,22	4,52	8,2
胸に咲く花		1,54	5,24	8,54 10,20

帝都キネマ　電(3)四〇五

次週封切　白き處女地　自由を我等に
階下八十五錢
二十日より

ニュース（開日五十勝全山葉双）		3,22	6,32
パパを尋ねて		3,15	7,25
幼き者の旗	11,20	3,40	7,50
家なき兒	12,45	4,55	9,06 10,40

銀座キネマ　電(3)八四六五

五十セン均一
十九日より廿一日迄

ニュース	2,55	4,04	7,15
子獅子唐變神	1,13	4,24	7,35
日本の母　前篇	2,06	5,17	8,29
〃　〃　後篇	2,00	3,11	6,22 9,… 10,…

豫告二十二日より　怪猫赤壁　大明神　評判五人娘　朝日座
△近日公開▽　狂兒・露夕起子　花園の天使　新京キネマ
入週二十一日より　赤紅大會　桃太の小判　豊樂劇場

朝日座

七十錢均一

ニュース	12,00	3,25	7,00	10,20 10,40
分親目代三	12,30	4,00	7,30	
石の傍路	1,1	4,35	8,20	

十九日より二十一日まで　一均セン十四

望郷豫告篇	11,30	2,13	4,51	7,39
紳氏の世出	11,40	2,23	5,06	7,49
ニュース	12,16	3,19	6,02	8,45
途首き美し	1,05	3,51	6,34	9,17 10,17

新京キネマ

豊樂劇場

十八日より廿日まで

記日力角春青	1,00	3,3	6,50
ニュース	1,2	4,40	8,1
技妙の力角	1,50	5,10	8,40
路一情愛	2,10	5,40	9,… 10,2

岸本チエーン　映畫御案内

淋病

胃腸病・結核病・肛門病
婦人病・蓄膿症・皮膚病
（説明書進呈）
東京　樂生堂ＨＳ線新京療院
祝町二ノ四（西本願寺西隣入）

夏の名古屋帶が色々取揃へて有ます、そして夏の御召物も豊富に揃つて居りますから是非一度御參考までに御覧下さい
店内陳列場には最新流行の粋を集めた帶地が陳列されてあります
吉野町二ノ七
村岡呉服店

コソ泥と空巣狙に御用心
戸締用金具や錠前類種々取揃へて有ります
金物百貨店　西脇洋行
三笠町二丁目　電3 二二四〇番

パン

品特製カステーラ
學校官廳商店　御用達
カネダ製麺麭工場
西四馬路電話(2)一八六六番

上生菓子
洋酒類
引菓子祝餅
和洋各國煙草
御店特製　豆入大福餅
御贈答用品
御家庭用品
御用命は
ヤマト屋
中央通り　電③五九八七

知識眼科醫院
新京大和通六六
電三一六六四六番

質流レ洋服色々

新京祝甲三ノ三
三浦屋質店内
電③三七七五番

ちり紙は三山への專門店

在庫品各種豊富
新京三笠町三丁目
電話③五四三三番

金剛金庫
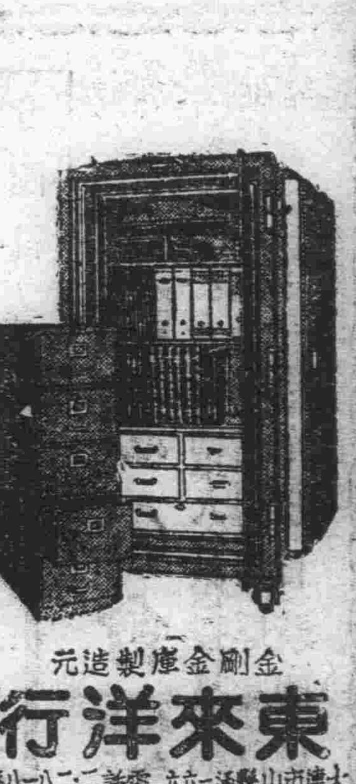
金剛金庫製造元
東來洋行
大連市山縣通一六六・電話二一二八一八番

各種寢台

家庭用
折畳式小供寢台
病院用
新京日本橋通
家具裝飾　品川洋行
電3 二〇六二・二五九三・三一三一

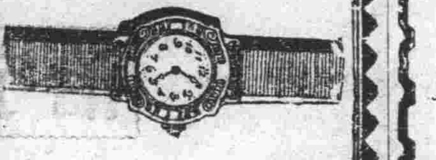
●時を活用……時計を愛用
昨今甚しく時計類品薄の折柄
出來る丈け御手許の時計を御活用下さい
破損及分解掃除等の御修理は何卒技術の店として常に御好評を戴いて居ります當店に御用命願ひます
必ず御滿足なさる様
責任を以つて御修理申上ます
天龍堂
大和通四二　東二條派出所前（西病院前）
電話(3)二〇三九番

最新式優秀機二台設備
パーマネントは
米國製高級シエルトン機並に舶來藥品使用
御婚禮御支度は技術に定評ある當院へ
（最新流行振袖カツラ需に應ず）（正式美容術）
川人美容院
祝町三丁目七　電話③五二三八

お茶乃百貨店
香りよき新茶が出揃ひました
今がお茶の一番美味しい時ですいつも乾燥仕切った美味しいお茶は専門の當舗へ御下命下さい
大石茶舗
新京祝町二丁目（太子堂前）
電話(3)六四二七番

病室完備
内科性病科
花柳病科
肛門病科
入院隨意
筈元醫院
新京ダイヤ街老松町
電話③五六二六八番

新京日日新聞
朝刊
【本紙朝夕刊十二頁】
本紙定價 一部五錢 一ヶ月壹圓 郵税 一ヶ月拾五錢
廣告料金 普通 一行壹圓五拾錢 特別 一行貳圓五拾錢
發行所 新京永樂町四ノ二 新京日日新聞社
電話〔編輯局專用(3)三三二〇 營業局專用(3)三三二五〕
發行人 十河榮忠
編輯人 松本勇
印刷人 水越內之介

優等清酒 福鶴 新京店 川精醸

會談決裂するとも責任は英側にあり

第三次會談を前に外、首相意見一致

【東京國通】有田外相は廿日午前九時外務省大臣室に澤田次官、堀田、澤田兩大使、加藤公使、栗原東亞局長等を個別に招致して廿一日開かれるべき第三次會談に對するわが方の對策について協議したる後、午後一時十五分首相官邸に平沼首相を訪問、日英會談の結果を詳細報告するとゝもに同樣協議を行つた、我方としては現地天津が現在事實上戰鬪地域內にあり從つて天津におけるわが軍生存上必須なる政治經濟各般の要求並に行動については英國側が如何なる對策をなすも、斷じて讓歩し得ずとの方針を堅持し、且つ國內輿論の歸一するところに隨つて飽くまで我方の主張貫徹を期すべく、英國側にして假令他の如何なる條項において協調的態度を示すともこの方針に同意せざる限り、萬一會談が決裂するが如き事態を惹起するとも其責任は全く英國側の認識不足に歸せらるべきものとして既定方針をもつて邁進する事に兩相の意見一致を見たものと解される【寫眞は平沼首相(上)と有田外相】

外陸合同協議會 第三次會談對策を協議

【東京國通】外務、陸軍兩省の現地代表および關係官は廿日午後三時から外相官邸で外陸合同協議會を開催

△外務省側 加藤公使、栗原東亞局長、土田東亞局第一課長、杉田同第二課長、田中天津領事、與謝野大使館書記官、朝海事務官△陸軍側、川村大佐、太田中佐、大田少佐、辰巳參謀本部課長、山本軍務課員

の諸氏出席の上第一次、第二次會談の經緯に檢討を加へた上第三次會談に對するわが方の對策につき意見の交換を遂げ同四時半散會した

英大使本國回訓協議

【東京國通】十九日日英第二次會談の結果に對する英國政府の回訓は廿日數回に亘つて大使館に到着したのでクレーギー大使はヘンダーソン一等書記官並にハーバード領事と終日協議を遂げ廿一日の第三次會談に臨む準備を行つた

哈爾哈河北側敵陣を爆擊

我空軍の壓倒的大勝

ソ聯機損害一目瞭然

第一次ノモンハン事件に六十一機を失つた外蒙ソ聯空軍は日頃自慢の空軍をもつて一擧に我が軍を粉碎せんと準備を整へ六月十九日午前六時十機より成るイー十六型戰鬪機をもつて甘珠爾廟及び阿穆古朗を攻擊したのを手始めに七月十八日まで殆んど毎日の如く出動その機數は實に一千四百三十六機を算してゐる、之に對する我が方は遙か少數をもつてよく戰ひ卓越せる戰技と旺盛なる攻擊精神は小雀を狙ふ隼の如く征くところ可ならざるはなく或は五十六機或は九十八機と敵機を大量擊墜し七月十八日までに確實なるもの四百五十七機、やゝ不確實なるもの四十機割合から云つて總出動數の三割強を擊墜し壓倒的打擊を與へ滿蒙國境に不滅の金字塔を打ち建てたのである、敵は殲滅的打擊をうけた第二次ノモンハン事件に於ける敵機の行動を見るに最初は高速力を有するイ十六型戰鬪機をもつて我に立ち向ひ空中戰により我が方の死命を制せんとしたが彼の計算は見事に外れ我が空軍のため連戰連敗の憂き目を見るに至り後半は爆擊機をもつて陣地攻擊の作戰に出たがこれとても我が陸鷲のためこの威力を制せられて手も足も出ず徒らに殘骸を滿領內に曝す結果に終つてしまつた、次に掲げる第二次ノモンハン事件敵飛行機の行動並に敵機の損害一覽表は壓倒的我が空軍大勝のあとを了知するとゝもに敵機の行動を一目瞭然たらしめるところに興味がある

第二次ノモンハン事件敵飛行機の行動並敵機の損害一覽表(七月十八日調)

(月日)	(時分)	(場所)	(機種)	(機數)	行動の概要	擊墜(爆擊を含む) 確實	不確實
六、一九	六、〇〇	甘珠爾廟	イー、十六	一六	對地攻擊		
同		阿穆古朗	イー、十六	一六	燒夷彈投下		
同	[illegible]	哈爾哈廟	イー、十六	一三	對地攻擊		
同	[illegible]	[illegible]ボーイ	イー、十六	[illegible]	對地攻擊		
六、二一	[illegible]	甘珠爾廟	イー、十六	九	偵察		
六、二二	[illegible]	甘珠爾廟	イー、十五	[illegible]	空中戰鬪	五六	
六、二三	[illegible]	阿穆古朗	イー、十六	一六	偵察		
	[illegible]	貝爾湖上空	イー、十六	[illegible]	空中戰鬪	一	
六、二四	[illegible]	阿穆古朗南方	イー、十五	六〇	空中戰鬪	三	
同	[illegible]	甘珠爾廟	エス、ベー	[illegible]	偵察		
		阿穆古朗	イー、十六	[illegible]	偵察		
六、二六	[illegible]	貝爾湖上空	イー、十六	[illegible]	空中戰鬪		
	[illegible]	滿洲里	イー、十六	[illegible]	偵察		
同		甘珠爾南方	イー、十六	[illegible]	空中戰鬪	一六	
六、二七	拂曉	貝爾湖上	イー、十六	[illegible]	空中戰鬪	九八	[illegible]
		タムスク	エス、ベー		爆擊ヲ受ク	[illegible]	
六、二九	[illegible]	ノモンハン戰場	イー、十六	[illegible]	偵察		
六、三〇	[illegible]	將軍廟	イー、十六	[illegible]	偵察		
七、三	午後數回	ノモンハン戰場	イー、十六 / エス、ベー	[illegible]	空中戰鬪 / 爆擊及空中戰鬪	[illegible]	
七、四	以後數回	ノモンハン戰場	イー、十六 / エル、ゼット / エス、ベー	延[illegible]	空中戰鬪 / 對地攻擊 / 爆擊	[illegible]	
七、五	[illegible]	ノモンハン戰場	イー、十五 / エス、ベー	[illegible]	空中戰鬪	二二	
七、六	[illegible]	貝爾湖東方	イー、十六 / エス、ベー	[illegible]	空中戰鬪	[illegible]	
同	[illegible]	阿爾山	エス、ベー	[illegible]	爆擊		
七、七	[illegible]			[illegible]	對地射擊		
同	[illegible]	ノモンハン戰場	イー、十六	[illegible]	地上攻擊		
同	[illegible]	甘珠爾廟	エス、ベー	[illegible]	爆擊		
七、八	[illegible]	ノモンハン戰場	イー、十五	[illegible]	地上攻擊		
同	[illegible]	ノモンハン戰場	イー、十六	[illegible]	空中戰鬪	[illegible]	
同	[illegible]	ノモンハン戰場	イー、十六	[illegible]	空中戰鬪		
同	[illegible]	貝爾湖	イー、十五	[illegible]	空中戰鬪	一	
同	[illegible]	甘珠爾廟	エス、ベー	[illegible]	爆擊		
同	[illegible]	阿爾山	エス、ベー	[illegible]	爆擊		
同	[illegible]	阿爾山西北方二十四粁	エス、ベー	[illegible]	爆擊及宣傳ビラ投下		
七、九	[illegible]	阿爾山北方	エス、ベー	?	爆擊		
同	[illegible]	ノモンハン戰場	イー、十六	[illegible]	空中戰鬪	[illegible]	
七、一〇	[illegible]	哈爾哈河畔	イー、十五	[illegible]	空中戰鬪	[illegible]	
同	[illegible]	哈爾哈河畔	イー、十六	[illegible]	空中戰鬪		
同	[illegible]	阿爾山	エス、ベー	[illegible]	宣傳ビラ投下		
同	[illegible]	阿爾山	エス、ベー	?	宣傳ビラ投下		
七、一一	[illegible]	河地方	エス、ベー	[illegible]	偵察		
七、一二	[illegible]	哈爾哈河上空	イー、十五	[illegible]	空中戰鬪		
七、一三	[illegible]	哈爾哈河上空	イー、十六	[illegible]	地上攻擊		
同	[illegible]	阿爾山橋	エス、ベー	[illegible]	爆擊		
同		白狼驛	?	?	爆擊		
同	[illegible]	西口驛	エス、ベー	[illegible]	偵察		
七、一四	[illegible]	五叉溝驛	エス、ベー	[illegible]	爆擊		
同	[illegible]	內蒙ラミンスーム	?	一	宣傳ビラ投下		
同	[illegible]	白狼山	エス、ベー	[illegible]	爆擊		
同	[illegible]	阿爾山	エス、ベー	[illegible]	偵察		
同	夕刻	阿爾山西北四十四粁	?	[illegible]	對地射擊		
七、一五	[illegible]	將軍廟	エス、ベー	?	爆擊		
七、一六	[illegible]	富拉爾基	?	一	爆擊		
同	[illegible]	〇〇野戰病院	エス、ベー	?	爆擊		
同	[illegible]	白狼驛	エス、ベー	一	爆擊		
同	[illegible]	阿爾山	?	?	宣傳ビラ投下		
同	[illegible]	阿爾山	エス、ベー	一	爆擊		
同	[illegible]	西口驛	エス、ベー	[illegible]	爆擊		
同	[illegible]	阿爾山	エス、ベー	[illegible]	大爆擊		
同	[illegible]	阿爾山	エス、ベー	一	爆擊		
同	[illegible]	牛汾台	エス、ベー	[illegible]	爆擊		
七、一七	[illegible]	五叉溝	エス、ベー	[illegible]	爆擊		
七、一八	[illegible]	白阿爾狼山	?	[illegible]	地上射擊		
計				[illegible]		[illegible]	[illegible]

△註第一次ノモンハン事件の擊墜敵機確實なるもの五十九不確實なるもの二を加へれば七月十八日までの擊墜數の累計は實に五百五十八機を算す

野戰病院に爆彈

憎むべきソ聯機暴虐

第一次ノモンハン事件以來十月十八日まで我が陸の荒鷲が擊墜或は地上爆碎した敵の飛行機數は實に五百五十八機の多數に上り世界空中戰史に輝く金字塔を打ち立てた、この空前の戰果に辟易した敵空軍は今までの堂々たる正攻法を捨て卑怯なるゲリラ戰術に出で我が監視の眼をぬすんで密かに裏口からよりする所謂彼等が得意とするゲリラ戰術によつて自慰的嫌がらせを繰りかへしてゐるが、十六日午後一時卅分頃敵の爆擊機は不法にも〇〇にある我が野戰病院に爆彈を投下し收容中の兵四名を即死せしめ五名の負傷者を出した、この天人俱に許すべからざる敵の暴虐行爲に對し我が軍は大いに憤激してゐる

待遇劣惡軍紀紊亂

ソ聯兵の投降續出

【バルシャガル高地廿日發國通】ハルハ河畔に於ける外蒙軍の兵卒に對する待遇は劣惡を極め軍紀は紊亂して一般に士氣全く喪失の狀態にあり、これが爲め外蒙ソ聯兵の我に投降するもの續出してゐるが去る十四日も我が長野部隊前面からヌシニコフ・イー・エフ、シャコフ・エム・エフ、ペーシタコフ・エム・エスの三ソ聯兵がハンカチを打ち振りつゝ投降を申出た、右三名の陳述を綜合するに

イ、一般兵卒に對する給與は極めて劣惡にして戰場には食料の缺乏が甚だしい

ロ、政治指導員の待遇は他の將兵のそれと格段の差異があり一般將兵から著しい反感を招いてゐる

ハ、政治指導員と一般將兵及び將校と下士兵卒との感情が阻隔し軍紀の紊亂甚だしい

ニ、兵士は戰意を全く喪失し何れも郷里への歸省を熱望してゐる

なほ右のうちシャコフ・エム・エスの如きは戰爭を忌避する餘り自己の足に銃彈を打ち込み負傷兵となつて後方歸還をはかつたが、擧銃を擬した政治指導員のため再び戰場に追ひやられ、遂に我に投降を申出でたもので、又ペーシタコフ・エム・エスの陳述によれば指揮官の中には部下の反感を招いて隊員一同から銃殺されたものもあり、一般に指揮官は後方に遁れ塹壕其他の遮蔽物に身を隱して殆んど戰鬪の指揮を採らず戰勝せりなどの虛僞の報告を續けてゐることが判明、外蒙ソ聯軍の醜態を暴露してゐる

滿領不法越境は

敵最後の足搔き

【バルシャガル高地廿日發國通】わが荒鷲部隊の目覺ましい活躍により昨今のバルシャガル戰線一帶は殆んどわが空軍によつて制空權が確保されてゐるが、敵飛行機はなほ單機若しくは若干の小編隊をもつてわが哨戒の目をかすめ戰場上空に潜入を繰返してゐる十七日午後六時頃敵戰鬪機一機が滿領上空に現はれ偵察を試みんとしたがわが荒鷲に發見され周章として遁走又十八日午前八時四十分にはハロンアルシャン上空に敵機一機飛來、宣傳ビラを撒布して忽ち姿を消してゐる、尙敵爆擊機が滿領深く侵入して富拉爾基又はハロンアルシャン等を爆擊せる事實あるもこれらは何れも夜間を利用し若しくはわが監視の目を盜んで越境せるものにして最早や敵空軍はわれと正々堂々の空中戰を試みる實力及び戰意を全く喪失、ソ聯の常套手段たるゲリラ戰術によつて敗戰の事實を糊塗せんとする敵空軍の最後の足搔きと見られる

全產業部門に亘る機構大變革を斷行

發展過程積極乘切へ

產業五ヶ年計畫進捗により產業部は鑛工司擴充計畫を樹立して、これが事務繁忙の解決を圖ることになつたが、これに不可分の關係にある鑛業監督署もこの機構改革と同時に解消されることになり、その取扱事務の一部は新設鑛山司の庶務系統へ移管され、殘る一部は鑛發へ移管し事務の單純化を圖ることになつた、この外農務司においては新たに農事合作社科を新設することに決定してをり、このほか林野局は機構の整備を行ひ新たに營林局を主要各地に設け營林署の統合を圖ると共に中央地方を通ずる事務の圓滑を圖るため一部行政の地方移管を圖るなど產業部は內外局を通じ農鑛の全般に亘り機構の擴充整備を斷行して滿洲產業分野の未曾有の發展過程を乘切ることになつた

閣議に上程

產業五ヶ年計畫の進展に伴つて鑛工業關係業務が頓みに繁忙となつて來たので當局は之に對應して產業部鑛工司の機構擴充を決意し着々その準備を急ぎつゝあつたが、柏村新鑛工司長の着任を機に愈々最後案の決定を見るに至り國務院會議に上程されることゝなつた、擴充の結果は現在の鑛工司は鑛山司、工務司の二司に分離、各司五科、合計十科に擴充を見るもので新設科長の入選を中心に廣範圍の異動が豫想されるが、今回の擴充は寧ろ人的充實を根源とせるに鑑み極力兼任をし慶新進拔擢の方針を以て臨むのではないかと見られる新設二司に包含される各科は大體左の如くである

△工務司=工政科、工業科、電氣科、化學工業科、機械科

△鑛山司=鑛務科、燃料科、鐵鋼科、非鐵金屬科、採金科

中南支猛爆

【上海廿日發國通】艦隊報道部廿日午後四時發表=

一、中支方面において十九日江西省奧地の要衝攻擊に向へる海軍航空部隊の一部は軍事施設に對し全彈を浴せこれを粉碎、又吉安攻擊部隊は猛烈なる防禦砲火を冒し電報局を始め多數の軍事施設を爆擊大破したる外、南城郊外において敵軍用トラック群を銃擊これを潰走せしめたり、なほ他の有力部隊はカン州を襲ひ軍用建物及び自動車々庫を爆破し各部隊とも全機無事歸還せり

二、南支方面戰況(1)海南島において酷熱を冒し連日殘敵掃蕩に從事中の海軍陸戰隊は十八日同島西部の要衝北黎及び同港附近一帶を占領、海上部隊との連絡を完成せりなほ航空部隊は十七八日の連日に亘り右攻略部隊と緊密なる連繫のもとに同地域敵據點を連爆これに多大の損害を與へ、地上部隊の進擊に寄與するところ大なるものありたり、(2)更に廣東省東部の偵察攻擊に向へる航空隊の有力部隊は汕尾附近の敵陣地を爆碎これに大打擊を與へたり

灘銘酒
日本盛
滿洲發賣元 兵庫縣物產斡旋所
電話(2)一六一四三

ラスコリニコフに銃殺宣告

【モスクワ十九日發國通】ソ聯邦最高裁判所は過般來前ブルガリア駐剳公使ラスコリニコフの逃亡歸國忌避事件を審理中であつたが、十九日缺席裁判でラスコリニコフに對し銃殺の極刑を宣告した、因みに今回の判決は、最近公布された新刑法不歸國者處罰規程の最初の適用である

人事往來

▲河野一八氏(會社員)二十日來京國都ホテル
▲水谷富二氏(大倉商事)同
▲岩佐牛男氏(奉天商工公會)同
▲金井佐次氏(滿洲特產工業會長)同
▲野間口英喜氏(滿鐵旅客課長)ヤマトホテル
▲高柳保太郎氏(泰東日報社長)同
▲中西小一氏(鴻ノ池滿洲出張所長)同
▲青山秀三郎氏外六名(東大教授)同

偶語

一億國民の熾烈な楯で開かれた日英會談は第一次第二次と進み第三次會談は今日開かれる▼第一次は先方の話役、第二次は我が方の話役、いよ〳〵今日あたりから問題の核心に入るべきを豫想される▼事變交涉たる以上一應の曲折若干の掛引はあらうが我が方の肚は既に決し▼今はたゞ正當なる要求の貫徹に邁進するのみである▼以上我方には何等のゼスチュアも不要である▼要は實利をモットーとする英の外交術策に寸分の油斷もあつてはならぬことである▼誠意の片鱗に眩惑されて名をとり實を失ふが如きことあらんか國民の憤激が如何なる形で爆發するかは想像するまでもない▼外相の擧措は實に重大である

御用命に就て
御照會並に御注文の節は左記各項詳細御知らせ願ひます
一、種別 二、個數 三、納期 四、使用場所及其の目的 五、品物の御引渡場所及經由路(發送方法御明記下さい、鐵道、汽船便等)

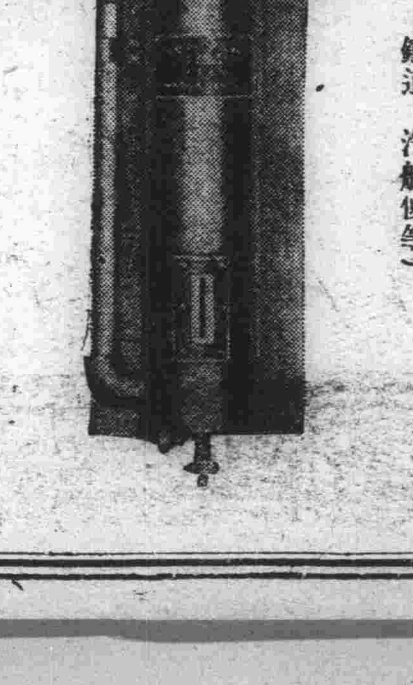

小林連續式アセチリン瓦斯發生器

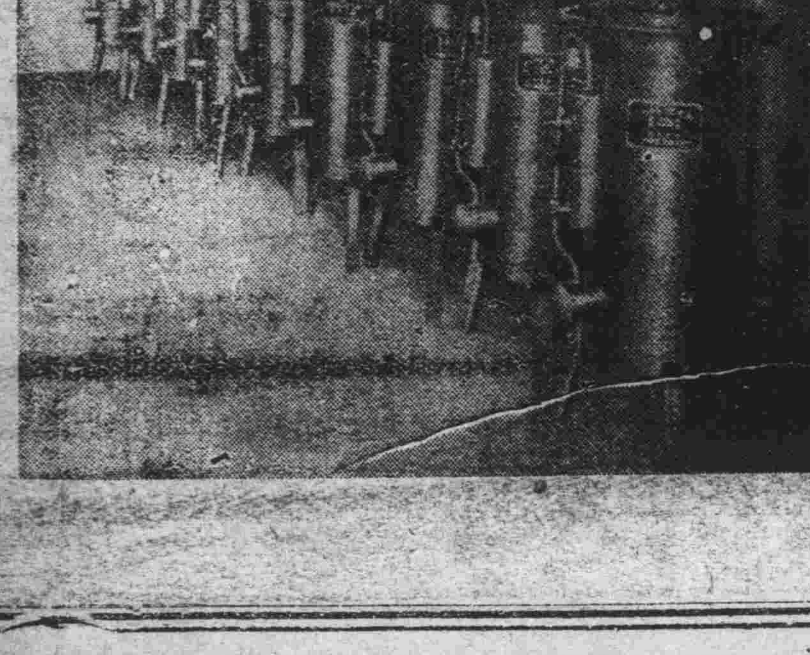

營業科目
アセチリン瓦斯發生器
瓦斯安全器
各種製罐並に機械製作

合名會社 小林電氣瓦斯工作所
營業所 神戶市兵庫區東出町二丁目一二一
第一工場 神戶市兵庫區東出町二丁目一二八
第二工場 神戶市兵庫區東出町二丁目一二三
電話 兵庫 二六八六・四〇四七
KOBAYASHI
御照會乞

社説

頑迷なる英國

東京に於いて開催されつゝある日英會談に於いて英國は依然として頑迷なる態度を示してゐると傳へられてゐる。外交に老練な英國が日本の各方面を憤激せしめるまでに事態を紛糾せしめてゐるのはどういふわけであらうか。根本に於いて英國の東洋認識なるものが思ひのほかに淺薄であり、また日本を見縊つてゐることが暴露されたと言へるのではあるまいか。

問題發生の一因となつた犯人引渡し問題でも、犯人を引渡したところで英國租界の安寧秩序を害することにもならず、英國の權益を犯すことにもならぬのである。ただ日本側を嫌がらせ、抗日を煽動するといふ以外には理由を見出すことが困難である。默つて引渡せば話は濟むものを英國側は不用意にも事を荒立てたのである。

問題は程氏暗殺犯人事件だけではない、新政府系の支那側要人暗殺事件は幾つも起つたが、常に英國側は犯人の逮捕引渡しを躊躇した。聯銀券の使用や爲替集中策にしても米國や佛國側が徐々に協調して來てゐるのに英國だけは殊更に反抗的である。

英國外務省はそのコンミユニケに於いて、日本か英國租界當局に「抗日共産分子の擁護、聯銀券の犠牲による法幣の支持、不逞分子による無線使用の默認、抗日教科書使用許可」等の中止を希望し「蔣介石援助を拋棄して東亞新秩序の建設につき日本と協力」することを求めるのは、英國の支那に於ける「條約上の權益に影響を及ぼし」「英國政府が過去に於いて執り來つた政策の拋棄を意味する」と言ひ、あたかも援蔣抗日の何處が悪いかと開き直つてゐる貌である。しかも日本が「依然として新要求を固執するならば極めて重大なる事態が惹起するであらう」と威嚇の文句までも附け加へ、一面では報復手段として日英通商航海條約の破棄を考慮中であるとルーターに放送させてゐる。斯うなつては日本側だけでいかに穩便に事を運びたいと考へても、それは出來ない相談だと言はなければならぬ。しかし日英關係の調節が外交々渉に依る話し合ひで片の附かぬ筈はないのである。われわれは冷靜でありたいと思ふ。徒らにいきり立つだけではいけない。強い決意を持つことゝ感情的に昂奮することゝは別なのである。日本にして眞に確乎不動の態度を持するならば、感情的なものなどは微塵も現はさずとも英國の方から冷靜に歸り、認識を改めて妥協を申し込み來るであらう。日本はそれくらゐのねばりを必要とする。われ〳〵はあくまでも租界の「癌性」の除去に向つて邁進すべきである。東京會談の進行に注視する所以である。

第九回海軍論功行賞
優賞者四十一名
總人員三百五十二名

【東京國通】第九回海軍論功行賞は上奏御裁可を經て廿日午前十一時三十分内閣賞勳局並に海軍省より發表された、今回の行賞は總人員三百五十二名中金鵄勳章百九十四名（優賞者四十一名）で昭和十二年八月十三日より本年四月十一日間に揚子江流域、廣東附近及びその奥地、支那沿岸方面の戰闘において戰死せる將士又は戰病死をなした勇士である

【東京國通】殊勳甲として優賞せられたるもの次の如し

△渡洋爆撃隊連戰の勇士
功四、旭五 海軍少佐 中村 功
功五、旭六 航空特務少尉 於久小次郎
功五、旭七 航空兵曹長 香月 春好
功五、旭七 一等航空兵曹 後藤 忠治
功五、旭七 一等航空兵曹 伊藤 義雄
功五、旭七 二等航空兵曹 小川 丑三
功五、旭七 二等航空兵曹 三浦 憲
以上七勇士は十三年十月十一日衡陽夜間攻撃の際戰死
功五、旭七 一等航空兵曹 見延 秀雄
功五、旭七 二等航空兵曹 横手 征
功五、旭七 二等航空兵曹 工藤 政雄
以上三勇士は十三年十月十五日岳州攻撃の際戰死
功五、旭七 航空兵曹長 小野 治
功五、旭七 一等航空兵曹長 山本一三
以上二勇士は十三年九月廿九日昆明攻撃の際戰死
功五、旭七 航空兵曹長 肥後 明
功五、旭七 航空兵曹長 牛島 鐵雄
功五、旭七 一等航空兵曹 小坂 文夫
功五、旭七 二等航空兵曹 倉原 義辰
功五、旭七 二等航空兵曹 大畑 末吉
功五、旭七 二等航空兵曹 緒方 則義
功五、旭七 二等航空兵曹 川原 健作
功五、旭七 二等航空兵曹 勝矢 二郎
功六、旭八 三等航空兵曹 水落 七藏
功五、旭七 整備兵曹長 向井 英男
以上十勇士は十三年十月十七日韶關激戰の際戰死
功五、旭八 一等航空兵曹 有馬 和美
功五、旭七 一等航空兵曹 谷 達雄
功五、旭七 二等航空兵曹 柳井 治郎
功五、旭七 二等航空兵曹 尾崎 義清
功五、旭七 二等航空兵曹 中川 岩城
功五、旭七 一等整備兵曹 谷島 良美
以上六勇士は十三年十一月八日芷江攻撃の際戰死
功五、旭七 航空兵曹長 關 忠
功六、旭八 三等航空兵曹 木下 節夫
功五、旭七 二等整備兵曹 松野 正信
以上三勇士は十四年一月十四日廣東南方偵察中戰死
功六、旭八 三等航空兵曹 渡邊九二次
十四年三月十五日漢口飛行場で戰傷死

△空中戰闘の名華
功四、旭六 海軍大尉 新庄 直久
功五、旭六 航空特務少尉 加藤 榮

△漢口邀江陸戰隊の勇者
功五、旭七 杉山 伍一
功五、旭七 二等兵曹 川崎 重友

△揚子江掃海戰の華
功五、旭七 兵曹長 齋藤 靜

△水上飛行機隊の猛者
功五、旭六 航空兵曹長 安部 武夫
功五、旭六 航空兵曹長 山本 岩雄

△南支方面作戰に從事せる若鷲の双璧
功六、旭八 三等航空兵曹 眞崎 一義
功六、旭八 三等航空兵曹 吉田 高

法幣對英爲替續落
遂に五片關門を割る

【上海廿日發國通】華興券の法幣絶縁に依るショックを受けた廿日の上海爲替市場は人氣とみに悪化して相場續落、遂に對英五片台の關門を割り込みキヤッシュ對英四片十六分十三、對米九弗八分の三の安値に陥落した、現物はぼつぼつ商内成立してゐるが、七月以後の先物はノー・セラーで買手のみにノミナル狀態となつた、香上銀行もマーチヤントと實値を五片丁度から市場に追隨して四片四分の三に引下げたが少額の實需賣りを行ふのみで積極的な相場支持に氣配見えず市場は前途尚弱含みであり、又外支人方面では重慶政府或は香港の爲替資金委員會の具體的對策を切望してゐるが何等の情報もなく全く悲觀人氣に閉されてゐる

外力依存は勝利を齎さず
香港中國晩報社説

【香港十九日發國通】當地夕刊漢字紙中國晩報は法幣再暴落に關する感想と題して左の如き社説を掲げ支那側の金融的基礎に對して率直な疑惑を投げかけ、重慶政府の抗戰力が只管に外力援助に依存してゐる缺陷を指摘して斯くては勝利の保障等到底覺束なしと斷じてゐる、中國晩報は重慶政府交通部長張公權の實兄たる張君勱の國家社會黨系新聞で、右論評は重慶政府側の無責任な强辯にも拘らず支那側財界一般知識層等が内心抱いてゐる自國の抗戰力量に對する深刻な疑惑と懸念とを端的に表示したものとして注目に値する

□

法幣が六ペンス臺に下落した吾人はこれが政府の一親英策によるものであり、國家金融機構は堅固至極なものと考へてゐた、しかしながら現在法幣が再度の下落を演ずるに及んで吾人の心中には疑問が生ぜざるを得ない今朝法幣一元は香港ドル卅五セントに慘落してゐる、斯くの如くにしてよくわが金融的基礎はもう**堅固**であると言ふ事が出來るであらうか、吾人はこゝに此の原因を徹底的に究明する必要がある、我國抗戰の金融力量をなすものは今回の總税收入でない、即ち關税は海關の占領により當時は工業地帶喪失により大減少を見てゐる、公債もより兵器輸入の代金を決済するには到底足りない、ことにロンドン、ニユーヨークに於ける在外銀と友邦の經濟的援助に依存せざるを得ないのであるが手持銀の殘餘は最早や渺なく頼むものは唯友邦の經濟的援助あるのみである、しかして法幣安定資金の二回の外貨賣止めはこの外國依存の結果を物語るものである、二年來の抗戰により在外銀の量が殆んど減じたとき外國の援助によりこの援助を失つたゝめ八ペンスの法幣の基準に維持することが出來たのだが今法幣暴落を見たのである、自力によつて抗戰することこそ將來の保障である、然るに今や國家的破產の迫る時數億の外債は租界外國銀行の金庫に移つてゐる、政府要人にして數百萬の財產を多數有する者も亦渺くない、然るに政府はたゞ外國に借款を求むるものであり不當財產の沒收に出ることをなさぬものである

沒收 吾人は外國の經濟的支配を受ける以上中國の抗戰は自主的立場を失ふものなるを知らねばならない、外國がわが國に對して戰しめんと欲すればわが國に援助を提示する、しかしてわれ等は經濟的自主の立場を獲得することなくしては勝利は問題とならないものである

市民の恐怖は實にペスト以上
法幣下落 南華日報の所論

【香港十九日發國通】昨十八日の上海における爲替賣止め及び法幣暴落に關し重慶政府は今なほ沈默を守つてをり當地支那紙も殆んど論評を差控へてゐるが南華日報は「法幣の運命」と題する短評を掲げ左の如く論じてゐる

六月七日の爲替賣止めは法幣の闇市場價値を八片四分の一から六片臺に引下げこれに伴ひ重慶政府當局は幾度か緊急法令を公布した、然るにその後僅か四十日にして、昨日香上銀行が再び法幣支持打止めをなし當地の法幣と香港弗の比率は四十二・九より三十五・五に暴落市民の法幣下落に對する恐怖は實にペストの蔓延に對するが如きものがある、しからば法幣は何故に再度下落したのか、前回の賣止め當時ロンドンの一財政新聞はこれを指摘して「若し中國が更に交戰を繼續するならば法幣の價値は今後とも度々變動を免れないだらう」と述べた、今回の再度の下落はこの豫言が誤りでなかつたことを證明してゐる、最近の報道によれば去る三月法幣安定資金設立當時イギリスは五百萬ポンドの對支借款を與へたと云ひ乍らその實僅か數十萬ポンドを支出したに止る香港及び上海において安定資金委員會が法幣支持賣りを停止したことが今次の法幣下落の原因であるとの消息が行はれてゐるのは決して根據のないことではない、これを要するに中國が今後とも共産黨の所謂無期抗戰の口車に乘つて抗戰を繼續する以上法幣の運命は將來必ず大戰後のマルクと同樣の結果に陥るであらう

日英通貨戰の鍵
日英會談の成行重大視

【上海十九日發國通】法幣安定資金再度の外貨賣止と爲替相場崩落の直接的な理由については各方面各樣の見解が行はれてゐるが一般には

一、北方券の流入增大とそれに伴ふ外貨買
二、日英會談の成行に對する懸念
三、最近の先物爲替相場の軟化に徴して對英六片臺維持が困難と認められるに至つたこと
四、重慶政府内部の財政經濟政策に對する意見對立說

等々が取上げられてゐる、併し特に注目されるのは北支における通貨情勢の激變で聯銀券の强化と北支における法幣相場の崩落は北方券の南下激增となつて現はれたのであるが、更に日英會談で英國側が北支における法幣支持を放棄するに至るのではないかとの懸念が支那人方面において愈々有力になりつゝある事實を度外視出來ない、若し日英會談を契機に北支の新通貨工作が一躍進を遂げるに至らんか脆弱化せる法幣は一大脅威を受けることになる、斯くして日英會談は日英通貨戰の成行についても重大なる鍵を藏してゐるものであるが、法幣の前途が英支共同安定資金設定以來愈々重慶政府の手を離れて日英の通貨戰によつて支配されるに至つてゐる事實は最も重要視さるべきであらう、この點から今次の爲替崩落に際して重慶電は重慶政府當局はなほ何等の聲明をも行はず必要あれば香港の爲替安定資金委員會から發表があらうとのみ述べてゐる旨報ぜる事は極めて興味深いものがある

軍官學校卒業式

奉天東大營陸軍軍官學校第五回（乙種五十一名、丁種五十名）卒業式は二十日午前十時十五分于治安部大臣代理唐中將、平林最高顧問臨席のもとに擧行、郭校長より治安部大臣（代理）に對し狀況報告をなした後十時卅分より約三十分間宛練兵場に於て教練演習兵棋實演あり、一旦休憩十一時四十分より證書授與式に移り續いて優等學生步兵上尉道畑秋作（丁種）同中尉褚偶春（乙種）の二氏に大臣賞が授與され十二時五十分閉式した

國境勇士も悲鳴
＝蚊軍との徹宵對戰は殘敵掃蕩よりも辛い＝

【ハルシヤガル高地にて二十日發國通】皇軍の攻撃に遭つてハルハ河以西に驅逐されたソ聯軍は依然として滿領侵略の野望を捨てず河向ふの敵陣地によりわが方へ向つてたえず砲撃を續け、これに對して附近に屯してゐるわが軍各部隊は滿を持して放たず專ら殘敵掃蕩に努めてゐる、草原には五寸位の草が一面に生え木は一本も見えない、見渡す限り草原、雲雀が群をなして飛び揚がピヨコン、ピヨコンと跳んで逃げて行く、敵陣地より放つ砲彈は草原の中にドカン、ドカンと音をたてゝ落ちその度に空中に大きな砂煙があがる「隨分射ちやがるがちつとも當らないね」「しかも同じ所へ澤山落ちるところを見ると一應狙ひだけはつけるんだね」敵の飛行機はちつとも來なくなつた、二、三日前までは時折襲來した敵の爆擊もわが空軍の活躍によつてその數を減じたものらしい、兵士によつて敵の砲彈よりも爆擊機よりも恐いものは執念深い蚊の大軍である、追拂つても追つぱらつても肩といはず手先といはずおよそ表に出たところには幾ら追つぱらつても吸ひ着いて來る、足の脛も靴下一枚位は平氣で針を指す、十九日は午後から雨が降り出した、雨除けの下で兵士達の話は自から「この蚊はしぶといね、雨が降つても平氣で生きてゐるね」「昨夜はこれで寢られなかつた、頭は蚊張をかぶつても何處からか入つて來やがつてね」「この蚊が喰ふと梅毒がうつるさうだ、蒙古人には梅毒が多くて、その血を吸つてるからね」「狼もゐるさうだね」「この前、夜中に二匹やつて來たから新聞紙を燃やしたら逃げたよ」「鷲もゐるね」「しかし人間には問題ないよ」またどかんと砲彈の落ちる音がする、しかし兵士達は平氣で雜談を續けてゐる

佛教聯合會の忠靈顯彰運動

【東京國通】全國五十六宗派各管長及び各宗務當局者で組織してゐる中央機關財團法人佛教聯合會では大日本忠靈顯彰會の趣旨事業に全面的讚意を表しさき頃から同會々長菱刈大將、常任顧問山岡萬之助氏その他幹部打合せ中であつたが十九日午後二時から芝公園の佛教聯合會本部で理事會を開催、種々協議を遂げた結果愈々五十六宗派宗務總長の連名で全國各宗派七萬の寺院十八萬住職僧侶を總動員して大々的に皇軍感謝忠靈顯彰運動を起すことゝなつた、右の具體的問題としてはこれを國民精神運動として全國八千萬の檀徒信徒に呼び掛け各寺院でも說教、講演、法話等の度毎に一人一人戰士の覺悟を强調して國家總力戰々士たる決意を固めるとゝもに來る八月から各府縣の實狀に副ひ皇軍感謝忠靈顯彰報國托鉢として更に全國的に續行、大いに忠靈感謝の實を擧げることになつてゐる

赤色勢力への防壁（上）
蒙古聯盟政府の成長

成吉思汗の榮光を胸に輝かしい脚光を浴びて防共第一線に颯爽と浮び上つて來た蒙古聯盟自治政府は、東は滿洲國北支那、南は察南、晉北兩自治政府の王道國家或は政權として所謂東亞の新秩序建設の重要構成要素群を控へるに反し、北は赤色外蒙、南は陝西山西の中國共産地區、西は赤魔の毒手に呻吟する新疆、寧夏、甘肅など世界の破壞者コミンテルンの手による赤一色に塗られ、赤の脅威は蒙古聯盟自治政府を突破して直接王道國家群に滲入の機を虎々窺ひつゝある、されはこそ蒙古聯盟自治政府成立以來約二ヶ年の建設は親日、防共、民生向上のスローガンのもとにすべては前記二大使命の達成をめざして富國强兵、興蒙興亜福利民福の實現を急いで來たのであつた

政府組織 政府成立と同時に宣告を發してその向ふところを中外に闡明すると共に十月二十八日政府組織大綱を公布次いで昭和十二年十二月一日には政府暫行組織法の公布を行ひ政府正式成立の形態を整備するに至つたが、更に翌十三年には雲王主席逝去の後を受けて七月一日の第三次蒙古大會の結果、副主席德王が主席に、總司令李守信大將が副主席に推薦され八月一日には中央地方を通ずる廣汎な行政機構の改革を斷行し愈々第一期準備階程を經て積極的建設に即應すべき態勢を整へるに至つた、即ち從來の政務院三部制（總務、財政、保安）を廢して一廳四部制をとり企畫統制機能を總務廳に集中、總務廳中心主義のもとに中央集權の強化を圖つた、又鐵、石炭と共に蒙疆三大資源の一つにして蒙古の民族産業とも云ふべき畜産の積極的利用開發を圖るため新に畜産部を獨立せしめ上下級官廳を通じ統斷的統制のもとに畜産の根本的振興を圖る一方地方内政機構についても縦斷的統制と同時に横斷的連繫の緊密化を圖り事務の簡易化能率化を達成せんと企圖、中央政府の機構の確立と共に昭和十三年十月には錫林、郭勒、伊克昭、烏蘭察布等の盟公署の實現を見中央政府に參議會、市縣に諮議會等の設置により蒙、漢、回等諸民族の協和、民意の反映に遺憾なき機構を整備愈々最後的段階たる旗行政の確立に邁進するの態勢を確立するに至つた、政府統治管内は巴彥塔拉、察哈爾、錫林郭勒、烏蘭察布、伊克昭の五盟と厚和特別市及び包頭南市區に分せられる

治安 昭和十三年四月初旬より舊綏遠省主席傅作義が失地回復を企圖して麾下の門炳岳、何柱國、馬占山、石玉山等を糾合綏遠地方に侵入せんとするに及んで一時管内の治安は動搖の兆があつたが皇軍の神速果敢なる所謂第二次綏遠作戰の結果、殊に本年四月、遠く敵西北の據點安北を攻略すると共に管内の徹底的肅清討伐を敢行せる皇軍の武威に治安の基礎疆く確立を見、政府に於ては治安第一主義のもとに動員警察機構の整備充實はもとより、純蒙古人を以て組織する保安隊を組織して各縣に分散配置せしめるなど日蒙軍と緊密な連絡、協調を以て漸々治安確立に成果を擧げ來つた

蒙軍 政權自身の正規軍を有つてゐることは蒙古政府の極めて特異なる點を爲してゐるが、事變以來皇軍に協力しての戰鬪と寧日なき訓練に今や政府の、國家の軍隊としての意識は高く、治安の確立はもとより興蒙軍としての將來の雄飛は期して待ち得るまでに建軍の基礎を確立した

文化教育 政府成立以來抗日教育の根絶、日滿依存による興蒙精神の涵養、蒙古文化の振興を根本方針として、文化館の設置、教育機關の整備に努め、教科書は暫行的に滿洲國教科書を使用してゐるが、政府内に設けられた編纂委員會に於いて新政權にふさはしい教科書の編纂を急いでゐる特に蒙教育に關しては興蒙の根本問題だけに愼重研究を重ね、近く學制令の公布を見る運びに至つてゐるが興蒙精神の涵養と共に特に實生活に即した實業教育、牧畜に關する知識技術の普及を圖り生活の基礎の確立、繁榮に考慮を拂つてゐる

潞安地區の敵慴伏
澤州を後に四分五裂

【北京十九日發國通】北支治安の癌と言はれた山西省東南角の所謂潞安地區に對するわが軍の大包圍殲滅戰は連日の豪雨と河川氾濫のため皇軍將士は惱まされたが、わが勇士は泥濘と惡戰苦鬪しながらも各路より分進して大行山脈南部における敵最大據點たる澤州城に向つて破竹の猛進撃を續けた、長らく天嶮を唯一の恃みとして偷安の夢を貪つて來た朱德の共産軍、衛立煌の中央軍等二十萬の大軍は、皇軍疾風の進擊の前に一たまりもなく慴伏し、楡社、沁縣、沁源、武鄉、襄垣、屯留、潞安、長子、沁水、陽城等の各據點を悉く喪失して最後の要衝たる澤州に逃れ込み刻一刻迫るわが部隊呼應の包圍圏縮の脅威の前に動搖して南方への脫出を企圖してゐたが、淸化鎮より進發せるわが〇〇部隊は早くも山西省境の峻嶮なる山岳地帶を突破して澤州の背後に肉薄、遂に敵の唯一の南方逃走路を完全に封鎖し更に晝夜兼行の猛攻を重ねて十九日午前八時その先頭は目指す最後の牙城澤州に突入、作戰開始以來半月にして敵本據を占領し感激の日章旗が高らかに揚げられた、同部隊は更に息づく間もなく潰走する敵を追つて戰果を擴大中であるが、今や山西省東南角にあげる總ての據點を失つて四分五裂の敵軍は各所において捕捉殲滅せられつゝある

京大田村講師
興安西省契丹遺跡調査

【京都國通】京大文學部史學科東洋史研究室田村實造講師等一行四名は、滿洲國興安西省巴林左翼旗内に於ける契丹遼時代の帝王陵及び白塔子都城研究のため、二十日午前九時二十二分京都驛發、正午神戸解纜の熱河丸で渡滿することになつた、一行は四平街から開魯に出で、林東を經て現地に到着、同地方に約四週間滯在して九百年前の契丹文化の遺跡たる三帝王陵を調査し陵墓内に殘存する壁畫の寫眞撮影を行ひ、九月下旬に歸來する豫定であるが、同壁畫の學術上の調査は今度が最初でその收穫を期待されてゐる

國務院辭令

任師道高等學校教授（簡二） 京城帝大教授 福富 一郎
兼營繕需品局技正 國立大學工鑛技術院教授
任大陸科學院研究官 大陸科學院研究官 山崎喜一郎
敘薦任一等
交通部技正 米田 正夫
同 寺師 虎之助
兼任大陸科學院研究官
敍薦任一等（各通）
（七月十九日附）

水たき
割烹 活洲 祝甲二丁目（太子堂東） 電③二一六〇

講談倶樂部八月號 またまた各地で大賣行 お早くお求めあれ

長篇讀切 心の花嫁 長田幹彥 護國の英靈に捧ぐる淨き乙女の純情!!
お早くお求め下さい

新連載の二大長篇傑作
▲胡沙吹く嵐 木村毅
▲新月乙女流 野澤純

▲感動の涙 愛國行進曲 安倍季雄
▲時代小說 奉納長脇差 原巖
▲諧謔小說 佛緣（ぶつえん） 佐々木邦
▲越後騷動 水戸の隱密 小金井蘆洲
▲映畫小說 男一匹 小出英男

陣中慰問 軍國歌謠流行歌繪卷
▲事變二周年を迎へて……板垣征四郎
▲海南島從軍土產話……岩田岩二
▲時代小說 風雲將棋谷 角田喜久雄
▲現代小說 黑白 菊池寛
▲現代小說 夢ならぬ戀 竹田敏彥
▲時代小說 美女櫻 大佛次郎
▲現代小說 海棠の歌 小島政二郎
▲探偵小說 暗黑星 江戸川亂步
▲新作浪曲 髑髏三勇士 堀内保遠
▲時局漫才 吾等は戰士

怪奇探偵捕物実話
▲花束の謎……楠瀬正澄
▲人違ひの怪悲劇……菊池二郎
萩原八段對齋藤八段決戰記 いよ〳〵面白いオール八段淸摘き大棋戰!!
返咲土俵鏡 鈴木彥次郎
種播き一等兵 橋爪健

戰線兵士へ送る歌 懸賞當選大發表
▲漫畫爆笑館
滿洲娘 柳家金語樓

讀者の領分

官公職の人選には其の私生活を先づ究めよ

(下積み市民)

從來表面に現はれた(それがゴマカシ方現はし方であつても)部分のみを觀て公職を授け、或は官署の立派な肩書きを與へる、と云つた弊が確にあつた、建國草創の際人選上完全を期せられなかつたのは無理のない事ではあつたので過去は致方なしとしても、最早今日以後は斷じてそれを繰返してはならぬ、私生活に關する問題だけに表面に現れ難いのと、下情に通ぜぬオエラ方が多いのとで大衆の蠑璧を買ひ乍らも下積みのまゝ經過したと云ふ實例は實に夥しい、それが爲めの惡影響は表面化されぬだけに一層深刻なものがあり、統治上大弊害があると云ふ點にオエラ方の特別な注意を要する、實例として此のホンの一端を述べて見ると、最近甚しく問題となつた客對馬車夫の爭ひだが、其の衝に當る○○の○○主任の如き自營の客馬車數臺を稼がせてゐる、となると客はソツチノケで、馬車本位に總てを考へるのは人情の當然かも知れぬ、馬車の改善……金がかゝる……賃金を云々する場合と云つた……馬車側の味方となると云つた樣に、權威ある立場を上手に利用して結局己れの射利心に都合のよい結論しか生み出さぬ、も一つだけ、區長さんの例をとると、區事務所を區の費用で借受けて其一部を自己の住宅とする、つまり自己は無家賃で區に寄生する譯、一事が萬事で綿密に調べると色々イヤな事が出て來るだらう、或る區長さんは身一つの資產皆無、それが阿片も吸ふ、メカケも持つ、上手な交際費は相當費ふ、それで何の勤めもせず一錢の收入さへないのだから驚かざるを得ない、而かも何時の表彰にも漏れず洒々然として表彰とやらに預るのは此連中であるから益々以て驚かされる、表面ばかり見ないで私生活の裏面を綿密に調べるなら、表彰に代ふるに罷目を以てせずばならぬ事態を生ずるやも知れぬ、但し罷目の役を預る方には前以て珍品とやらが相當に色々な形式でバラマカレテ居る筈、即ち私生活の裏面は、バラマク者もバラマカレル者も雙方とも嚴査を要する、これなくして上スベリの王道樂土や勸善懲惡が何になる、嚴然たる事實としては所謂オエラ方は一生懸命水戸黄門樣も最明寺時賴も今の世の中には居ないものか、ボヤノ\してゐるぞと天業恢弘も內輪から覆るぞ警察よ、市公署よ、協和會よ……ドコもココも目を醒せ

(投書中傷的不可 歡迎)

嫩江の本支流を利用 發電計畫進行す
北滿の產業開發へ

水力電氣建設局では豫て嫩江の本支流數ヶ所に大堰堤を建設し北滿地方の產業開發に要する電力開發を兼ね龍江、濱江兩省の嫩江流域に不毛の地として放置されてゐるアルカリ地帶四百萬町歩の開發を計畫してゐたがいよいよ本夏より本格的調査を開始することになり先般來調査隊十數名を現地に派遣した堰堤建設候補地として現在調査中のものは本流の寄晋哈及び支流では洮兒河の科爾沁右翼後旗敝河の鄂吉、甘河の五河子、倫河の下流一ヶ所合計五ヶ所であるが北滿地方の特殊事情のため中南滿におけるやうな大電力の開發は不可能であるが雨量は大體四百ミリ程度であるから降雨期の雨水を全部貯水すれば相當多量の電力が利用出來る見込である、又嫩江流域のアルカリ地帶は液狀形地形のため排水不良から生じたもので堰堤建設と同時に排水工事を完備すれば嫩江下流及び松花江域の治水と同時にアルカリ地帶の開發をも一擧に解決出來るわけである

三月勞賃稍騰貴
—主要都市賃銀調—

產業部調査=三月中全滿主要廿二都市勞働賃銀總平均において男女共に日本人最も高くその他(主として白系露人)朝鮮人、滿洲人これにつぎ順位において例月と變化なし、これを康德五年七月より十二月に至る平均賃銀に對比すれば日本人においてのみ男女共に一割以上の昂騰を示し、その他何れも例月と變化なし、民族別概要左の通り

一、滿洲人 三月總平均は男子〇・九二圓、女子〇・五二圓で二月總平均男子〇・九四圓、女子〇・五二圓にして女子は變化なし、男子は僅かに〇・〇二圓低い、產業別男子勞働者についてみれば交通業の一・三八圓最も高く、運搬業、土建業の一・〇九圓これにつぎ鑛業〇・九二圓、工業は〇・八三圓にして最下位にある

二、日本內地人三月の總平均は男子三・七七圓、女子一・四八圓にしてこれを前月總平均男子三・六六圓、女子一・五二圓に比すれば男子〇・一一圓高く、女子〇・〇四圓安を示せり

三、朝鮮人男子三月總平均は一・二九圓にして前月の一・三七圓に比し〇・〇八圓低く女子は〇・五八圓にして前月に比し僅かに〇・〇一安となつてゐる

吉林鐵道創立總會

吉林鐵道會社創立總會は廿日午前十一時から新京日滿軍人會館で開催

一、役員選任の件
一、企業計畫決定の件
一、創立費用承認の件

の三議案を附議可決同十一時四十分散會した、同社は吉林人造石油工業の原料たる舒蘭地方の石炭輸送を主とし一般貨客の輸送を營むため京圖線龍潭山より拉濱線四家房間九十一キロの鐵道事業經營を目的とするものでその內容左の如し

一、滿洲國法人とし本社を吉林市に置く
一、資本金は取敢ず五百萬圓(四分ノ一拂込)全額政府出資とし將來人造石油會社の設立と共にこれを千五百萬圓に增資し同時に新設人造石油會社に肩替りする豫定
一、直ちに着工、來年末迄に工事を完成する、完成後人造石油會社設立までは同社の建設資材の輸送をなす
一、役員 社長(日窒社長)野口遵▲常務(鴨綠江鐵道常務)佐藤鼎▲取締役(鴨綠江水電常務)久保田豊、(舒蘭炭礦取締役)工藤宏規、(阿吾地石油工事部長)尾家麟趾▲監査役(鴨綠江水電監事)大島英吉、(鴨綠江水電監事)永井四郎

六月中の上海貿易
前月に比し輸出入共減退

【上海十九日發國通】海關發表=六月中の上海港外國貿易は爲替相場の低落及び第二次モラトリアムに伴ふ上海經濟界混亂の影響を受けて輸出入共に五月に比し減退貿易總額は九千三百萬圓と前月に比し一千四百萬圓の減少となつたしかし爲替安に伴ふ輸入の阻止は、なほ充分の效果を示すに至らず却つて輸出の方が一層多く減少したゝめ貿易尻は一向改善されず入超額は四千二百萬圓と前月に比し二百萬圓を增加し引續き新記錄を示した、詳細は左の通り(單位千圓)

		前月比
輸入	六七、四〇三	五、四九二(減)
輸出	二五、六一八	八、六〇五(減)
輸出入合計	九三、〇二一	一四、〇九七(減)
入超	四一、七八五	三、一一三(增)

本年上半期中の上海港外國貿易を見るに昨年上半期に比し輸入は三倍、輸出は二・四倍輸出入合計において二・八倍と言ふ顯著な回復を示した、これを未曾有の好況を傳へられた事變發生前即ち一昨年上半期に比すると輸出入共なほ可成りの遜色を示してゐるが輸出の頽勢著しき結果本年上半期の上海港入超額一億五千萬圓の巨額に達し、昨年上半期の五倍、一昨年の上半期に比するも、なほ四千萬圓の激增を見せてゐる、なほ國別貿易を見るに輸入において日本の回復振りまた輸出において日本は香港吐けの引續く活況が注目された、上半期貿易の詳細は左の通り(單位百萬元)

	本年	昨年	一昨年
輸入	[illegible]	[illegible]	[illegible]
輸出	[illegible]	[illegible]	[illegible]
合計	[illegible]	[illegible]	[illegible]
入超	[illegible]	[illegible]	[illegible]
△國別輸入			
日本	[illegible]	[illegible]	[illegible]
英國	[illegible]	[illegible]	[illegible]
ドイツ	[illegible]	[illegible]	[illegible]
米國	[illegible]	[illegible]	[illegible]
△國別輸出			
日本	[illegible]	[illegible]	[illegible]
英國	[illegible]	[illegible]	[illegible]
ドイツ	[illegible]	[illegible]	[illegible]
米國	[illegible]	[illegible]	[illegible]
香港	[illegible]	[illegible]	[illegible]

傳染病猖獗期控へ 北支防疫整備
近く大防疫所新設

【北京十九日發國通】大陸の傳染病猖獗期を前に北支の衞生醫療機關は着々と其の機構を整備し細菌の脅威に對し鐵壁の防衞陣を用意してゐる、先づコレラの猖獗を前に軍指導の下に日支協同の大防疫陣を敷き、既に豫防檢疫の準備は全く完了してゐるが、大陸防疫の永久的施設を強化するため近く同仁會による中央防疫所、臨時政府による衞生研究所を一體のものにして北京先農壇に新設する事に決定近く着工する事になつた、中央防疫所は事變後天壇の中に設けられ血清ワクチン注射液等を日本側から無料で交附してゐたが其の施設が暫定的な範圍を出なかつたので大陸衞生完備の見地から施設並に陣容を擴大強化する必要が迫り今度の計畫となつたもので、將來は支那側によつて藥品等の自給が行はれる豫定である各地同仁會の施設強化と共に醫療衞生の新秩序は日支の堅い協力に依つて目覺しい進展を見せてゐる

新京取引所週報

前週中(九日—十五日)新取市況左の如し

混保大豆 週初奔落して八・二〇〇八月限八・二一〇と二十九錢乃至二十四錢五厘方下値に甫まつたが、十一日には再び十七錢乃至十四錢方反落して寄付き、引續き波瀾を呈したが、この邊り値頃觀から輸出筋、油房筋等の小口買物あり當限八・三七〇八月限八・三四五と反撥して週中の高値に押し上げ、週央暫く波瀾一服一進一退して商內亦閑散であつたが、十三日後場先行を悲觀して邦商大手筋、地場筋等一齊手持賣放ちに、まばら追隨して十四日又復奔落、當限八・一三〇八月限八・一〇〇と各限二十三、四錢方一氣に崩れて甫まり當限八・〇七〇八月限八・〇六〇と續落して週中の安値を見せ、週末奥地の賣りを眺めて好感、まばら追從しておち高に轉じ當限八・一八〇八月限八・一七〇で越週した

	高値	安値	出來高
七月限	[illegible]	[illegible]	[illegible]
八月限	[illegible]	[illegible]	[illegible]
九月限	出來不申		
本週總出來高	[illegible]	一日平均 [illegible]	

高粱 前週末反撥して越週した市況は、週初大豆の奔落に環境再び惡化して不安人氣強く、當限六・二〇〇と一氣に十七錢方崩れて甫まつたが、底意手堅く、週央六圓三十錢みに焦付き、商內閑散、十四日大豆市況の續落に伴れて奥地筋の賣物に當限六・一二〇と再度十七錢方奔落したが、週末大豆の堅調と南支筋の買物に底意鞏り當限六・二七〇で越週した

	高値	安値	出來高
七月限	[illegible]	[illegible]	[illegible]
八月限	[illegible]	[illegible]	[illegible]
九月限	出來不申		
本週總出來高	[illegible]	一日平均 [illegible]	

鮮滿拓殖第一回社債發行決定

【東京國通】鮮滿拓殖シ團代表は十八日興銀に參集同社社債千二百二十四萬圓の初發行を行ふことに決定條件は政府保證四分二厘、九十九圓五十錢十年で拂込は九月上旬の豫定

東京で鑛工技術要員說明會

滿洲鑛工技術員割當申請は旣に日本側に送附してゐるが、日本側においては來る八月一日頃來年度學校卒業者割當會議を開き正式に滿洲への割當を決定することになつてゐる一方滿洲側においてはこれに先立ち滿洲の鑛工技術要員の特異性を强調するため產業部より吉田工政科長、人事處木田人事科長外關係會社代表等約十名が渡日し七月廿四日頃東京において日本側關係者を招き鑛工技術要員に關する說明會を催し援助を懇請することになつた

空襲に怯える重慶
今度は無電發信機登記

【上海廿日發國通】わが海軍航空隊の數次に亘る重慶空襲はその都度軍事諸施設に對し甚大な損害を與へ重慶政府をして心膽を寒からしめたばかりでなく粒碎擊破された之等諸施設の復舊の遑も與へぬ狀態にあるが重慶よりの情報によればわが空襲に怯えた重慶政府は市內の無電發信機全部に對し突如登記方を命じ無電統制を強化した

これはわが空襲の如何に的確であるかを物語ると同時に重慶政府の防空に對する周章振りを暴露したものである、即ち去る六日わが海軍航空隊の空襲は暗夜低雲を衝いて盲目飛行をなしつゝ來襲したに拘らず主要地區に正確な投彈を行ひ甚大な損害を與へたことは市內の無電發信所が日本軍に通報したものであると妄斷しこれを防止せんがためこの統制方法に出たものであるといはれてゐる

又當日のわが空襲をみすみす成功せしめた裏に重慶防空司令部防空監視所長高喜柱の瀆職事件があり同人は罷免直ちに投獄されたが、調査の結果高は防空監視所設立の公金を全部着服費消し當然設置すべき場所は監視所を作らずために完全な警報を發し得なかつたので、重慶政府財政破綻から官吏の給料不拂が續出しそのためこの種の公金着服事件は最近いたるところで暴露され末期的現象を呈してゐる

米穀資金に抑制
=朝鮮總督府當局談=

【京城國通】朝鮮總督府では現下の米穀事情に鑑み十九日左の如き當局談を發表した

現下の米穀事情に鑑み需給の圓滑と米價の抑制を期するため先に經濟警察の見地よりして米穀の所有者に對しその賣却を勸奬し、買惜み買占め等をなすものに對し警告を發するところあつたるが、更に金融機關の協力を求め米穀資金に或る程度の抑制を加へると共に滿洲國よりの粟の輸入數量を確保し豐富にし低廉な

訪獨選手
アンハルト着

【ベルリン十九日發國通】わが訪獨陸上軍大島監督以下一行十二名は十九日午後八時アンハルト驛に到着した、驛頭には駐獨大使館宇佐美參事官始め邦人團、ドイツ側からは體協を代表するリッター・フオン・ハルツ博士、獨陸聯新聞部長バルテンス博士、學生聯指導部長ドルー・イヒマン氏等多數官民詰掛けベルリン放送局はマイクを持込んで到着狀況を中繼放送するといふ熱誠溢れる歡迎ぶりでドルー・イヒマン指導部長の歡迎挨拶に對し大島監督は

再び盟邦青年と思出のオリンピック・スタヂアムで相見えることは欣快に堪へぬ

と全獨に向つて到着の挨拶を述べ驛頭の交驩を終へて一行は直ちに所定の旅宿リッシャー・ホーフ・ホテルに旅裝を解いた

米、濠の水泳選手を日本が招聘

【東京十八日發國通】過日ハワイで擧行された汎太平洋水上競技選手權大會に出場活躍したウオレツフ(米國)ビドルフ(カナダ)、ビドルフ(濠洲)三選手は監督ヘイの名を以て日本水上競技聯盟宛訪日希望の申入れをなし來つたよつて聯盟側では十七日夜緊急理事會を開催協議の結果來朝歡迎に意見一致直ちに招聘受諾の旨を打電すると共に來朝の際邦人第二世仲間選手が來朝可能ならば同伴されたき旨打電希望した、この計畫が成立すれば八月一日ホノルル解纜の龍田丸で來朝八月十二日から三日間明治神宮プールで擧行される日本選手權大會に出場することになろう

關東州陸上競技豫選要項

來る廿三日大連運動場に於て開催される關東州陸上競技豫選會は滿鮮對抗並に日滿華交驩競技に出場すべき代表選手の第二次豫選會として擧行されるものであるが、十九日新京體聯から右豫選會の要項を次の如く發表した

△種目 百米、二百米、四百米、八百米、千五百米、五千米、高障碍、瑞典繼走、走巾跳、棒高跳、三段跳、鐵圓盤投、砲丸投、槍投、鐵槌投△出場種目制限 一人二種目(但し繼走を除く)△參加資格 關東州及び滿洲國在住競技者△參加料一人三十錢△申込締切七月廿一日午前中まで△申込方法 文書により參加料を添へて左記へ申込のこと 大連市東公園町滿鐵經理部庶務課財產係小數賀源一郎

商況 (二十日後場)
各地株式市況

●大連株式(短期)

	寄付	大引
[illegible]	[illegible]	[illegible]

●奉天株式(短期)

	寄付	大引
[illegible]	[illegible]	[illegible]

PHOTO STUDIO
高級寫眞
新京吉野町
乾寫眞館
電③二〇三五

聖戰三年!興亞の大業を擔ふ帝國青年の使命重大なり!!
中學講義錄
女學講義錄
日本一の講義
大特典提供
大日本國民中學會
小學卒業のみの青年は速かに本會に來り中等教育を修めよ!!
藍綬褒章拜受
成功者續出
入會の絶好機
ハガキに「講義見本進呈」

齒痛と頭痛に のんでん効く

齒が痛む、頭痛がする 神經痛でふし〳〵が痛い
こんな苦痛は傍から見ては一寸横着とも大袈裟だとも思はれる丈け本人の苦痛は想像以上のものがある
こんな時には直ぐ……回効散を服むと忘れた樣に樂になる
回効散
頭痛に効く
神經痛に効く
皇軍將士の慰問袋に回効散
本舖 森田製藥所

特殊鋼製
富士自轉車
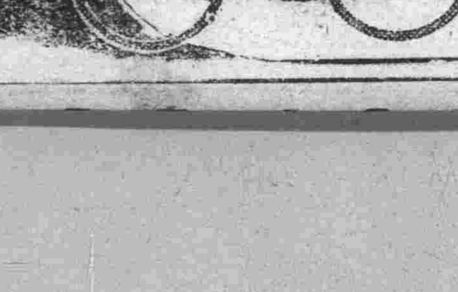
ガソリン代用 自轉車利用
國策に順應して、經費のかゝらぬ最も便利な自轉車の御利用を御すゝめ致します
富士自轉車は防水防塵はもとより凡ゆる部分に十數種類の特許を有し輕快にして耐久力强く永年の御使用に耐へます
住宅難の融和に 遠距離よりの御通勤にも自轉車にて
ニセ物あり 附標と發賣元に御注意
新京特別市豐樂路三〇二
松田商會
電話④四七六八番

家庭

夏の皮膚の荒れに 紫蘇の汁がよい
成分に消毒作用がある

紫蘇には赤と靑と兩方がありますが、どちらでも結構です 夏によく出來る皮膚の荒れや また汗などで頭に出來るシラクモ類を治すのには紫蘇の葉を良く水で洗ひ、これをすり潰してその汁をつければ荒れも止まり、シラクモもだんだんと小さく次第に治つて行きます、その紫蘇の葉には消毒作用のある成分が含まれてゐるので、これがため皮膚に寄生してゐる黴菌が殺されるわけであります、その意味から毎朝この紫蘇の葉の液汁を洗顏後顏に塗布することは皮膚を正常に消毒淸潔することになり、荒れを防ぐことにもなります、夏の季節に皮膚の荒れはいろいろな皮膚病を招く原因になりますから十分に注意を要します

視力保健に惡い 子供繪本の構圖
＝伊東博士からお母様方へ

文部省ではこの二三年來視力保健の實を擧げるために特別調査委員を設けて各方面からこれを研究討議しました、そのために第一に國定教科書が新しく生れ代つたやうになつたことは皆さんも旣に御承知のことでせう、さてこれは雜誌方面にも影響していままでのものより非常に讀みやすくなり、從つて視力も大いに保護出來るやうになりました、しかしこゝに大きな問題が殘つてゐます、これは

色彩 を用ひてゐる子供の繪本類であります、これは色彩が視力を大いに刺戟する關係上活字以上に色彩をほどこした繪本はこれを注意して選ばなければなりません、これは電氣普及會視力保健聯盟の伊東奎二博士が最近の子供繪本出版者側との懇談會で得た感想であります

色彩を用ひて惡いとは決して申してゐるのではないのです、しかし視力が色彩とどんな關係があるかを根本的に研究すれば、今日の繪本の構圖は最も惡い條件をあへてしてゐることになるのです、赤、靑、黃などの眼に感じやすいつまり非常に

視力 を要する繪地の中に畫劑の多い字が印刷されてゐることは甚だ心細い話で、如何にルビ廢止や號數をやかましくいつても、これ等を放棄してゐては何も視力保健の目的を達してゐるものとは思はれません、說明を常に白地のところへ印刷したものを用ひることが肝要であります、この點外國の雜誌は心得たものでありますが、世の父母もこの點から可愛い子供さんに繪本を買つてやる場合注意をすべきであらうと思ふのであります

夏痩せぬ樣うんと食ふ こんなの不合理
夏は冬の二倍のヴイタミンを

「ヤミ、暫く會はん内に隨分スマートになつたね」「いや夏痩でせね」などといふ會話は非常時らしくありません、一體夏にまけるなんて申譯ない話です

夏になると溫度は急騰する、空氣の濕度は高くなるので體の中の水分が蒸發しにくゝなつて來て

胃腸 の働きが緩慢となるのです、そこで榮養を吸收する率が少くなつて全身の榮養が落ち、一方また消化不良胃腸症患が多くなるのです、そこでその豫防法ですが、やせるからと言ふので無理に澤山たべるのは却て胃腸に充血を來して下痢や嘔吐を來たしこの豫防とはなりません

（一）皮膚を清潔にすることは毛穴をきれいにし體内の水分が蒸發し易くすることです、從つて汗は早く

拭ひ とり血液の循環をよくするのです、かうすると胃腸の活動がよくなります（二）運動すること、體がだるいので運動不足となり血液の循環がわるくなります、殊に乳兒の場合には手足などをかるく動かしたり腹部のマッサージ、體を前後に屈伸する乳兒體操をして戴きたいものです（三）飲食物に氣をつけること、腐つてゐないでも、くさりかけてゐるものをたべると胃の中で

腐敗 し障害を起しますから 新鮮なものをとること新鮮だと思つても蠅などがたかつてゐると疫痢や赤痢の如くなります、夏はよく原因不明の腹下しがありますが蠅などの原因が多い樣です（四）ねる前に飲食せぬこと（五）寢冷せぬこと（六）ヴイタミンB及びCをとること、夏は冬の二倍乃至三倍ほどのヴイタミンを必要とします、これを補給すると食慾が出ることがあります、尙食慾のないときは

無理 にたべないで、自然の食慾が出るのを待つことです、果實、辛いもの鹽物などは食慾をますことがあります

眠らぬ兒は育たない！
赤ちゃんを上手にねかせるには

いよいよ暑さも本格的で、赤ちゃんにも益々寢苦しい日が續く事と思ひますが、赤ちゃんの睡眠はその健康狀態に甚大な影響を與へるものなのです

▲……昔から〝寢る子は良く育つ〟と云はれてゐますが最も發育の旺盛な赤ちゃんには特に充分な睡眠が絕對的に必要な事は申す迄もありません

普通 生後 一ヶ月位の赤ちゃんには一日に二十二時間の睡眠が必要で、生後二ヶ月の終りでは二十時間、五ヶ月で十八時間、八ヶ月で十六時間、誕生になると十三、四時間の睡眠が必要とされてゐます、さて、その安眠法に移りませう

▲……先づ氣持良くさせると云ふ事が最も安眠には肝要な事ですが此の爲には、敷蒲團や掛蒲團の如きは柔かで輕いものを選び、おむつや下着類の汚れは出來る丈早く取換てやる事が大切です、又蚊、

ノミ 蠅等は安眠を妨げますから之等の驅除にも充分注意してやつて下さい、そよ風が氣持良く赤ちゃんに當る事は誠に結構ですが、扇風機の風を直接あてる事は衞生上禁物です

▲……空腹も安眠を妨げますから成る可く規定の時間には御乳を充分に與へる樣心掛く可きですが、赤ちゃんが寢ずに泣くからと云つて無暗に御乳を與へるのは胃腸を害ふ原因となるのです、特に夜間の數多い授乳はつゝしまねばなりません、これからの氣候は赤ちゃんに

汗も を出來易くしますがこれが痒い爲めに良く寢むれない事もありますから、汗もの豫防や手當も必要です、尙、赤ちゃんを每日入浴させる事は、汗も等の皮膚病を防ぐのみならず、一日の睡眠に取つて大變役立つ事を付け加へて置きませう

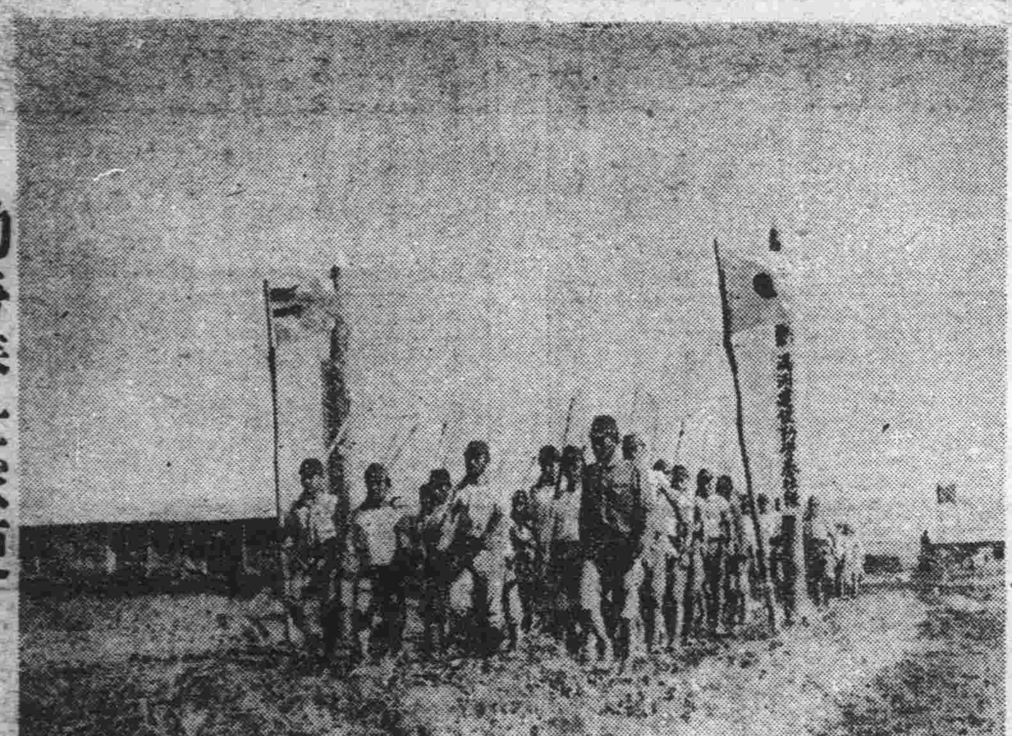

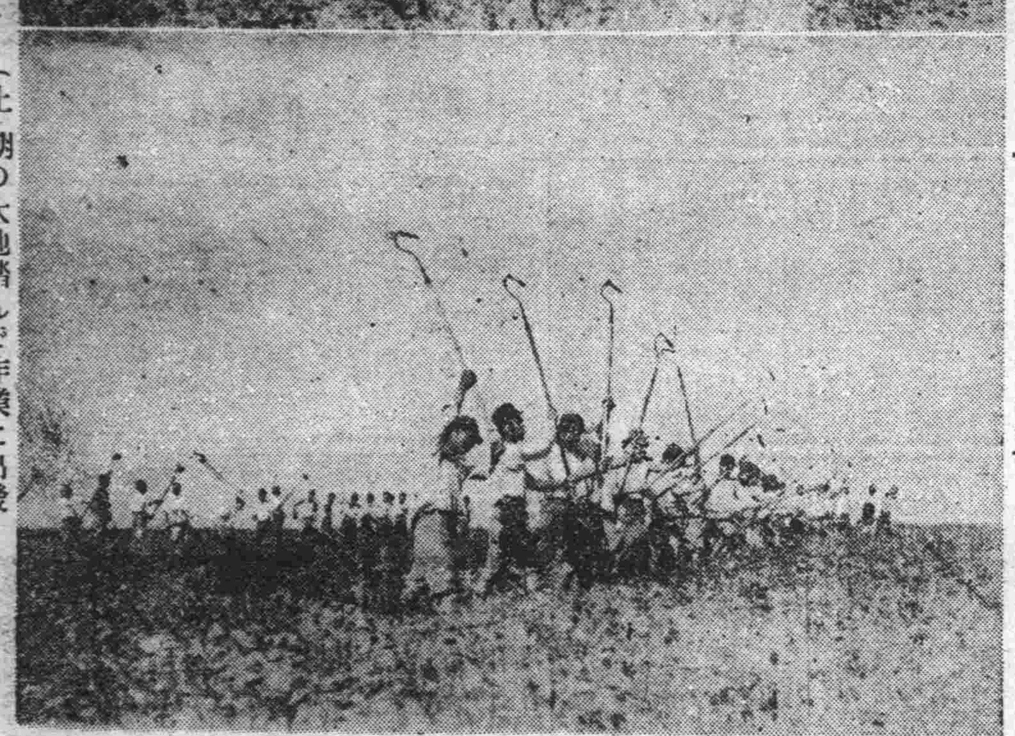

▽▽……勤勞奉仕隊便り……△△
（上）朝の大地踏んで作業に出發（下）今ぞ鍬に滿身の力をこめて

ワイシャツ、カラーに 手早くきちんと
アイロンをかけるには

（夏）のワイシャツ、カラーは度々洗濯しますが、これは手早くキチンと仕上げなくてはなりません、かうしたもの〻上手な仕上げ法――アイロンのかけ方を申上げませう、キチンと仕上げるのにはアイロンをかける前に霧を吹き、適當に平均に濕します

（ワ）イシャツの熱加減は羽二重、ネル、富士絹、ベンベルグ等は弱く、木綿、麻、ポプリンなどは强く、何れにしても布地に相當して熱をよく利かせ手早く仕上げます、かける順序は袖先、腕、衿、胸の順序ですが、縫目から先に殺してゆくことです

（カ）ラーの方は初め手で大體の形を整へ裏面をかけ、次に表をかけます、アイロンの運びは滑らすより壓しつける氣味で、端の縫目から殺してゆき、芯までよく熱を通します乾いたら艶を出す部分だけ霧をして壓力を加へ、擦つて艶を出します、アイロンの底は特に綺麗にしておかねばなりません

兒童の作品
かかがし行 三笠校三年 中川賢一

去年のなつやすみのことでした。

ぼくの弟がなつやすみに病氣をしたので、かかがしに行けなくなりました。

お父さんが「まだなつやすみは長いからいゝ」とおつしやいました。

おうち中の人は「早くひろちゃんの病氣がなほればいゝな、そしたらかゝがしに行けるのだ」と思ひました。

だんだんよくなつて來ましたそして一週間ばかりしてなほりました。お家でしばらくねて、すつかりよくなつたのでかかがしに行くことになりました。

僕は汽車が大すきです。うれしくてたまりませんでした。えきには車がならんでゐました。汽車に乘ると心がわきたつようにうれしくなりました「りーん〳〵〳〵」しばらくするとべるがなりました、そのべるは私達の乘つてゐる汽車がうごくのでした。汽車が靜かに動き出しましたしばらくすると、こうあん橋の下を通り南新京にちかずきました、南新京にはたくさんの花がさいてゐました、たくさんのえきをこしてひろいはてもないひろつばを通りました。

だんだん夕方近くなりました。夕ごはんは汽車の中でたべました、夕ごはんを終つてねました、とつぜん汽車がにぎやかになりました、それは泰天についたのでした。人がたくさん乘りました、りやうやうの「たいし河」も夜のうちにこしたのでせう。

僕はあんざんで目をさましましたがだんだん朝が近くなりました。

顏を洗ひ終る頃ちようど、しゆうすいしにつきました。おでんやでごはんをたべて、かかがし行の汽車にのりました海が見えだしました。かかがしに、ついたのです。いろ〳〵物をそろへてお家をかたずけました。おはつておふろへ行きました。せつけんで、體やせ中をよく〳〵あらひました。せつけんはよくとけてきれいになりました。家にかへるとすぐあみを持つてさかなをとりに行きました。それから樂しくかかがしてくらしたのでした。

滿洲國新制 度量衡器
指定販賣店 久永洋行
タイヤ街梅ヶ枝町 電③三八六五番

けふの番組
一新京放送局（M・T・C・Y） 廿一日（金曜日）

◇朝◇
六、〇〇（新京）建國體操
六、一八（大連）入港船のお知らせ
六、二〇（東京）ニュース
六、三一（大連）初等滿洲語講座
六、五五（新京）朝の修養 秩父固太郎 名僧傳（十六）道元（上）
七、二〇（大連）朝の音樂（レコード） 井上道雄
管絃樂と吹奏樂
一、森の鍛冶屋
二、トルコの巡邏兵
三、圓舞曲「美しき夢」
四、圓舞曲「ローマの泉」
五、ベートーヴエンのメヌエット
六、トーマのガボット
七、行進曲「ソンムの激戰」
八、行進曲「バーデンワイル」
九、二五（新京）建國體操
九、三〇（東京）經濟市況
一〇、〇〇（大・新）經濟市況
一〇、〇五（奉天）幼兒の時間 音樂あそび（第二回） 歌川杉子
一〇、二〇（哈爾濱）家庭講座 スフの洗濯法 小原喜久惠

◇晝◇
一一、四五（新京）家庭メモ
一一、五〇（新京）料理獻立
一一、三五（大連）經濟市況
一一、四〇（東京）經濟市況
一一、五九（東京）時報
〇、〇一（新京）晝の演藝 端唄と俚謠（レコード）
一、端唄（イ）淀の川瀬（ロ）梅に、春（ハ）御所の庭（ニ）梅と松
二、俚謠（イ）伊那節（ロ）軍國安來節（ハ）木曾節（ニ）軍國關の五本松
〇、三〇（東・新）ニュース
一、〇〇（大・新）經濟市況
二、一〇（大連）經濟市況

ラヂオの御用は 東京無線

三、二〇（東京）經濟市況
四、〇〇（東・新）ニュース
四、四〇（大連）經濟市況
五、二〇（奉天）ニュース「鮮語」（奉天）演藝「鮮語」

◇夜◇
六、〇〇（大阪）子供の時間 BKコドモ會 ほがらか部隊 連續劇
六、二〇（東京）コドモの新聞
六、二五（哈爾濱）趣味講演 プルジエヴアリスキーの生涯 竹下正雄
七、〇〇（東京）ニュース（新京）勤勞奉仕隊ニュース（新京）ニュース・告知事項・今晩の番組 大相撲滿洲場所實況（新京二日目）＝大同公園相撲場より中繼＝ 擔當アナウンサー 荒井正道
七、三〇（東京）國民歌謠（雨天の際は次の通り變更）防空靑年の歌 獨唱 水田紘次郎 同唱 コーロ・エコー
七、四〇（杭州）1、アナウンス 2、童謠 松島敬二 3、講演 杭州日本小學校兒童
八、〇〇（東京）管絃樂 杭州特務機關長 白鳥三題 日本放送交響樂團 指揮 萩原英一
一、歌劇「ローエングリン」前奏曲 ワグナー作曲
二、白鳥 サンサーンス作曲
三、トウネラの白鳥 シベリウス作曲
八、三〇（東京）ラヂオ風景 靜かなる峠 佐藤久雄外
九、一〇（東京）時事解說
九、三九（東京）時報・ニュース・ニュース解說（新京）ニュース・告知事項・明日の番組
一〇、三〇（新京）今日のニュース
一〇、四〇（哈爾濱）北滿の時間（露語）

百貨ニュース（七月廿一日）

◇三中井百貨店
▲本場岐阜提灯陳列（三階）
▲レースカーテンと籐陳列
▲カツトグラス器陳列（三階）
▲佛壇佛具陳列（三階）
▲籐製家具陳列（三階）
▲和洋家具小物類陳列
▲夏のテーブル掛陳列（三階）
▲夏の子供玩具陳列（三階）
▲夏の半衿と小物陳列（二階）
▲うすもの呉服陳列（二階）
▲盛夏用婦人子供服陳列
▲雨コート（仕立上品）陳列
▲絽、タオル（仕立）夏布團陳列
▲箱入タオルとハンカチーフ陳列
▲箱入シャツと靴下陳列（一階）
▲特選三中井石鹸陳列（一階）
▲新柄ネクタイ陳列（一階）
▲海水浴用品新型陳列（一階）
▲ウツドハンドバツク陳列（一階）
▲趣味の涼下駄陳列（一階）
▲婦人靴下（箱入）陳列（一階）
▲三中井淸涼飲料陳列（一階）
▲罐詰瓶詰詰合せ陳列（一階）
▲化粧品詰合せ陳列（一階）
◇ニツケ
▲夏の協和服サービス
▲中元御挨拶セール
▲ウツドビーズハンドバツグ
◇寶山百貨店
▲日傘と履物陳列（一階）
▲婦人子供夏服地陳列
▲ホームドレス陳列（二階）
▲趣味の和洋食器陳列
▲高級グラス食器陳列
▲京呉服格安賣出し
▲夏の協和服特價調整
▲詰合せ食料品賣出し
▲箱入萬年筆とシャープ賣出し
▲岐阜提灯と團扇陳列
▲箱入シャツ靴下賣出し
▲慰問品賣出し
▲シロツプ賣出し
▲夏の和洋家具陳列
▲夏のネクタイとワイシャツ陳列
▲パナマ帽と麥藁帽子（一階）
▲夏の蒲團と座蒲團賣出し
▲日用品大特賣（地階）
◇金泰百貨店
▲果物賣場新設
▲趣味の團扇品揃
▲市京虫捕器賣出
▲慰問袋賣品新設
▲カツトグラス品揃
▲夏の子供品揃

平濱科醫院 新京中央通（新京神社前） 電③三三四二

カルピス 浴後の一杯！ 一本が七本に伸びる 便利さ・安さ 美味・滋強・飲料

てんかん ノウヒン血 ヒキツケ 富吉繁作

新京唯一の 壽しの立食 氣分の新八 吉野町平本洋行裏 新八

トランク病院 どんな破損品でも廉價にて完全に修理迅速 旅行用品一切品揃 總べて自家製品に付大安賣！ 二合永鞄店 新京東一條通三六 電話3四三〇八番

專賣特許 リパーゼ 東洋唯一の脂肪消化素 肉類常食者の一大福音 肉類脂肪過食による害も每食後リパーゼの一匙で完全にK・O 株式會社藤澤友吉商店 支店 奉天・大連・天津・上海 LP1402

尿の病と ▽性病……に 早期自療法「治し方」 無料進呈 淋病文獻 病名、症狀明記の事
腎臟病、膀胱炎、尿道炎、淋疾、消渴、寢小便はすぐ慢性になり仲々治り難く、時候變りには更に惡化するので是程の惱みはない、然しヤケを起さず、一刻も早く根本的療法で治さねばならぬ、和歌山市公園南大通自療學術部は、本病者の爲早期治療の効果を詳細に療養讀本で發表するが本書の手引で專心治療した方から、無數の全快報告が來てゐる難病者は必ず病名、病狀を名記し、同部又は神戶市山本通五諏訪神社前自療堂支部へ新京日々讀者と書て、早速書面で申込まれよ。

ベートーヴェン曲 交響曲第一番（作品廿一） ハ長調
豪快無比の指揮演奏、トスカニーニによる「ベートーヴェンの交響曲」は遂に「第一番」を完成！
トスカニーニ指揮 B・B・C・交響管絃團
十二吋盤四枚組 特別アルバム入 太田太郎氏執筆 曲目解說書附 J一三一四八
寫眞贈呈
洋樂はビクター

有馬・靑山・太田三醫學博士創製 AOの結核免疫
現下の非常時局に際し、靑少年の結核罹患、發病、死亡が年と共に夥しきは實に寒心に堪へず、殊に戰後の結核を如何に處理すべきかは國民各自の愼重考慮す可き焦眉の重大問題なりとす。茲に於て可及的早期治療に依り、此の疾患の重大化を未然に防止せられんことを特に醫家諸賢に望む所なり。AOは本邦に於て既に三五〇萬人注射の實績を有し、外國に向つては三〇餘ケ國に進出するの活況に在り。
AOの特長
一、特選菌株の特殊培養……發揮作用旺盛
一、多價ワクチンなり……實用効果大
一、過敏元を含有せず……副作用絕無
一、免疫元の吸收を妨ぐる蠟質無し……吸收容易
一、純粹の免疫元より成る……抗病力喚發
一、完全なる自然死に陷れる菌體の免疫有効成分……絕對無危險
一、何等の處理も受けず……免疫元の自然性保持
一、効力檢定を經て市販せらる……効能不變
AOの適應症
肺結核、眼科結核、肋膜炎、皮膚結核、外科結核、特に初期肺結核、及眼科結核、喘息等に對して著効ある事實證せらる。潛伏結核、淋巴腺腫、虛弱體質、結核疑症、特に腺病質並に結核の疑ある個體、殊に小兒男女靑少年等に對して體位增强の爲應用せられ効果顯著なる事も證明せらる。AOの質疑應答 AOに關し並に結核の質問には懇切迅速に弊店學術部より應答す
（解說贈呈） 發賣元 須美商店 大阪市東區北濱四丁目四〇番地

毛根の メデカ ポマード 強化榮養料ビタミンFを配劑の 本品は理學に基き二つの製法に特許權を有す 藥用純植物性

廣告の御用命は 電話 三―三三〇〇番へ

永遠に幸あれ（八）

砂山楠雄

光陰矢の如し、これは永遠に消えない名句だ。造林場にも何日か八月も過ぎ九月の月が訪れた。暑さも幾分下り坂になつたと云へ、酷しい日中の暑さは力をゆるめやうともしない、夏中に日焼した人夫達はやはり獣々と土と共に生き大地を我が生への糧として働いてゐる。

大地は力強く鍬を振ひ汗の玉を落す者にはそれだけの報を與へるのだ。勇三も顏は日焼し肉體け汗にまみれ土にまみれながらも心快い黃土の香を一日の友として人夫達と終日を共にする。然しどうしたのか十日前頃より力強く更生に生き闘ひ續けてゐた王がばつたり姿をあらはさぬ樣になつた。そして秀玉も働きに來る日が少くなつた。終に彼もたほれたか、勇三は不思議でならない王一家の身上を心秘かに案んじてゐた。今日か明日かと秀玉の來る日を心待ちにしてゐた。二、三日經つて或日幸にもやつと秀玉がかはらぬ姿で苗圃にあらはれた。然しそれは悲しい憂にやつれた身と眸だつた、機會があれば黃に現狀をたづねさすべくその時を見計らつた。晝休み力無く腰をおろし休んでゐる秀玉の許へ黃をやつた。心ではなにも變つたことが無い樣にと、

「秀玉さん、君のお父つあん近頃どうしたの」

「あのね―一寸體の具合が普通ぢやないの」

「高松先生が大へん心配してゐるのだがほんとうはお父つあん大へん惡いの」

「なんでも暑い盛りにすぐれない體で無理をしたでせう、それがどうもたゝつたらしいの」

「そして今も床にねついてゐるの」

「えゝ體の節々が痛いつて毎日苦しんでゐるの、家ではずつと前からおつかさんも中風と眼を患らつて一年余りも床についてゐる―又お父つあんもでせう、私一人でどうしたらいゝかわからないの」

「それは困るな、僕がお金持でもあつたらなんとか力になつてあげられないこともないのだが、何分僕もこんな風だからな」

黃は同情の眼でじつと秀玉をみつめた。秀玉は只じつとおそひくる運命の波に涙をのんでゐるだけだつた。この世に神もないのか、あはれ王一家を助けるものが一人としてをらぬのか、みんなたちの惡い運命のいたづらなのだ。黃はしをらしく生氣を失つた綺麗な花がしをれてゐる樣な秀玉の身に同情より以上の或るものを身内に感じた、まもなく午後の鐘がなつた。秀玉もとぼ／＼とうなだれながら苗圃に歩んで行つた、黃はじつと後姿を見送りながら浮世の儚なさに溜息した。勇三に知らすべく黃も其處を去つた。

突然事務所の方から苗圃主任の花川先生が「オーイ」と叫んで誰かを呼んでゐる、黃は小走りに花川先生の許へ馳けつけた。

「おい黃君高松君を呼んで來てくれ」

「はい、かしこまりました」

黃は苗圃を見廻して北隅の井戸の側に腰を下ろしてゐる勇三の名を呼びながら走つて行つた。やつと近くなつて聞えたのか立上つた。

「なんだい、黃君」

「花川先生があなたを呼んでゐますよ」

「有難う！今行くよ」

勇三は何だらうと一應用件を胸の中に思ひ浮べてみた、事務所に行つてみると分厚い書類を開け中に何か盛んに書いてゐた、花川は勇三の入つて來たのに氣がつくと顏を上げた。

「高松君お芽出度う―」

花川主任はにこ／＼と勇三を見上げた。勇三はなんのことか解らず怪訝な顏をして問ひ返した。

「花川さん、なんですか突然」

「喜び給へ、君が待つてゐた赤紙だ」

「えゝ」

勇三は突然のことに我が耳を疑つた、然し一瞬に起つた事實なのだ、驚きの谷底へつき落され暫し我を茫然とした

「それはほんとうですか花川さん」

「うそなんか云ふものかい、今本局から電話があつたばかりだ、九月二十五日午前九時入隊だよ」

勇三は思はずぶるつと身振ひを感じた、今日か明日かと覺悟はしてゐたものゝ事實の前にはやはり愕然とせずにはゐられなかつた。やはり來るべきものは終に勇三の身邊に來たつた、口數少く禮を述べ興奮を感じた心を落着けながら事務所の裏山にのぼつた。檜の木陰に靜かに腰を下ろし申渡された宣告に今一度ぢつと考へなほしてみた、僞りでもないたつた今一瞬にして起つた事實なのだ。「やはり來た、やはり來た」心の中で何度も同じ言葉を繰返しながら瞼をとぢた、ぢつと思ひに耽けると生臭い犠牲者の血の香戰場の硝煙が立ちのり忘れてゐた大和魂がよみがへつてくる。

自分はやはり日本人であつたのだ。復讐の波のうつ魂がむら／＼と身内に湧きかへる「やるぞ同胞の仇打ちだ、國家の一身を双肩になつたのだ」心の中で大聲で怒鳴つてみた。

婦人科　內兒X線科　外性病科
產室　入院隨意
新京興安通三九　電話(2)一四〇七・一九二一
興安病院　院長醫博　吉田秀雄

追憶の翅

西谷正夫

めくられる虚僞の裝ひはいたましい
あすの日の哀歡が芽生えないから
追憶の翅をひろげて
綠の七月に悶え泣くとも
星粒を踏む欣びに處女の素直さは命がけの媚びである
草に綴る思惡も虚僞の意示表示であり
慣れない瑠璃紺靑の誓ひは果てしない愛撫に疲れきつてゐる
これは生きるものゝ眞理の頁であり
これは愛情の飢餓に萎んでゆく
處女の追憶の翅である
―六、七、十五―

支那の文學革命について（五）

大内隆雄

新文學といふ言葉が支那で用ひられるやうになつたのはやはり民國七、八年の文學革命運動以來のことであつた。新文學と舊文學といふのは昔日の傳統たる舊文學に對し言つたのであるが、それは支那文學に於ける一種の革命運動を示してゐた。だが新文學と舊文學との間にははつきりした劃線は引けなかつた。新文學運動の初期には、一般人は白話文を新文學、文言文を舊文學だと考へてゐた、彼等は凡そ白話文で書いた文章は、詩歌であれ、戲曲であれ、小說であれ散文であれ、すべて新文學、活文學だと考へこれに反して文言文で作つた文章は舊文學、死文學であると考へてゐた。しかし白話文の作品中にはもとより新文學と稱すべきものが澤山ありはしたが、そのすべてが必ずしも新文學活文學ではなかつた。「九尾龜」といつた類の白話小說を新文學と言へはせぬのである上海の所謂鴛鴦派の艶辭麗語小說も新文學とは言へぬのである。それらは白話で書かれてはゐるが文學的價値のあるものではなかつた。白話文はもとより新文學の達意表情の工具ではあつたが、必ずや優美な思想情感あつてこそその内容が美妙なものたり得た。一方、文言文の作品も必ずしもすべてが舊文學、死文學ではなかつた。我々は林琴南の譯した「茶花女遺事」が舊文學死文學であると言へようか、我々は沈復の「浮生六記」、賀雙卿の「雪壓軒詞集」の悽楚な情緒に感動せずに居れようか？

新文學と舊文學の區別は、何も白話、文言の別にあるのではない、その含まれた内容本質の不同にある。新文學運動の初期に於いて、一部の者は新しく出來るものはすべて新文學、過去の文學、作品は舊文學、死文學に屬すると考へてゐた。彼等は「詩經」「楚辭」「史記」「李太白集」等々を悉く舊文學、死文學だとして閲讀するに足りぬとした。

これは甚だ大きな誤謬であつた。我々は支那文學史を研究する時支那文學の府庫には多くの生命あり價値あり永久に朽ちぬ寶藏があることを知る。「詩經」「楚辭」の眞摯偉大、「史記」の流暢雄渾、「李太白集」の天才奇抜な作品の如きは西洋の名家傑作と比べても遜色を見ない、我々にはそれらを舊文學、死文學と言へようか？更に一歩を進めて、白居易の詩、李後主の詞、王實甫の「西廂記」、施耐庵の「水滸傳」、曹雪芹の「紅樓夢」の如きを舊文學、死文學と言へようか？當然出來ぬ。それから又近年來各大書會書肆で出版された新文學書籍は眞に汗牛充棟、市面に充斥してゐる、それには優美眞實な作品もないではないが、それは沙に金を淘する如く眞に稀少である。かの才子佳人封王掛印の舊式小說は固よりいふに足らぬ、即ち現民書肆が賣り出してゐる新小說も多くは特別の風格、新欵な題材を缺いてゐる。それらの内容を見ると眞中、親だとか愛だとかハイヒール、バラ色の兩頬、蓬々たる頭髪、ミス、ミスター、…說き來り說き去りすべてそんな風な事である。さうした種々のものが原因になつてゐる千篇一律の作品を新文學と言ふは當らぬ。さて我々は新文學運動の先驅者が新文學について說いたところを見よう

時計　貴金屬
東一條通三三　中谷時計店　電(3)三五四・六七五九番

バリゲ樓

快適な小說

―井伏鱒二「大空の鷲」（『文藝春秋』七月號）―

作者は快適な小說を書いたと言ふべきである。東京の小說家が山へ行つてゐる。そこらあたりを悠々と飛び廻る大きな鷲がゐる。兎を狙ひ猿をとらへ、魚までとらへるといふ鷲である。映畫のロケ隊がやつて來るその一人の女優は何と昔學生時代に下宿してゐた家の娘であつた。市電の車掌をやり、酒が好きで、よく故郷の家の梅の樹の話をした男の娘だつた。小說家は空想する。あの娘にパトロンがゐる。娘がパトロンから得た金で親を喜ばせてゐるとしたらどうだらう、それからそのパトロンの殿樣に娘がいつかロケ地で見た鷲の話をする、殿樣はそれは以前自分の家にゐた鷲かも知れぬと言ふ、それで二人でその鷲を見に行かうといふことになり、それから小說家自身がその二人と出會ふことになつたらどうであらう……。

そのやうな樂しい、のびやかな境地が輕く淫しく南國風の賑々しい筆致である。假りにこれを室生犀星に描かせたらいかに暗い深刻がつた小說になつたことであらう。さう想像して見るとこの作者の天分の在るところがわかる。今日の時勢の中でも愉しく讀める味ひある内容のある一作である。（御垣衞士）

產婦人科　性病科
沖津醫院
院長醫博　沖津亘　室町二丁目　電話(3)5689

學藝消息

△『滿洲浪漫』第三輯は七月十九日出來、二百六十頁價一圓

書架

本欄紹介希望の新刊は本社編輯局へ一部御送付相成度し（係）

△糧友（六月號）糧食についての各種の研究を盛る（東京深川陸軍糧秣本廠内、糧友會、三十錢）

△旅とみやげ（八月號）旅行と土產品についての趣味雜誌、英語の頁もある（東京市麴町區丸ノ内三ノ一四、日本土產品協會、三十錢）

△養蜂界（七月號）（愛知縣中島郡奧町、養蜂界社十七錢）

△紀元二千六百年（七月號）佐々木行忠「[illegible]」「一邦人海外發展の座談會」―その他（東京市麴町區元千代田町一、紀元二千六百年奉祝會、十錢）

△政經時評（七月號）（東京市荻窪區戶越一三九政經時評社、三十錢）

△ローマ字（七月號）（東京市京橋區新川町二ノ二、ローマ字ひろめ會、二十錢）

家庭醫學

胃癌を早期に發見するには？

胃曲線とビタミンBの關係

胃癌は、命とりの病氣と言はれてゐますが、之とて早期に確實な診斷が付けば、外科的にも處置出來ますから、一命を失ふことはずつと減少してくるわけです。

胃癌の診斷には色々の方法がありますが、先づ

胃液を檢査する

のも一法であり、レントゲンで透視したり、胃壁を探つたりするのもよい診斷法であります。時には糞便の檢査も必要ですし、或場合には血液を調べる必要も出て參ります。

ところがこの頃よく胃癌の早期診斷法として、胃の運動を曲線で描き出し、之によつて特有な曲線を調べてから、この患者には胃癌がある、或は胃潰瘍があると云ふやうに診斷を下す方法が行はれるやうになりました。

これはゴム風船の球を胃の中に送り込んで、空腹時に胃がどんな運動をするかを調べる方法でありますが、胃癌の早期診斷法として重要視されて居ります、即ちこの方法で得た曲線（之を胃曲線と呼んで居ります）は胃癌ですと、特有なものとなつてゐます。

少し専門的になりますが、曲線上に示す各收縮は正常よりも强く且頻繁で、この數は減少して來まし、又正常の規則

正しい週期性を

失ひ、週期も全く不規則となり、各々の收縮間の距離は正常よりも長くなります。かうした特有な胃曲線を描くやうになつてゐる時は、胃癌の疑ひが充分あります。

ところがこゝで注意せねばならないことがあります。それは胃の運動機能は直ちに食慾と關係あることで、例へば犬にヴィタミンB缺乏食を與へておくと食慾不振が起り、胃の運動も減退することが認められてゐます。また更にヴィタミンB缺乏食ばかり與へておくと、胃の運動が減退して參ります。かうした狀態の時に胃壁の筋肉から製つたエキスを二三回も注射すると、胃癌の時に出る胃曲線に近い胃曲線を描きます、ところがヴィタミンBの缺乏してゐない

兎に角胃壁筋肉エキスを注射したのでは四回か五回位の注射をした後でないと、こんな胃癌に近い胃曲線は描きません。

この事實でもつてしてもヴィタミンBが如何に胃の機能に關與してゐる所が大きいかが分ります。また胃癌の原因としては、胃酸過多症

胃潰瘍、胃カタル

等が擧げられますので、それらの豫防も考へねばならない事ですが、どちらの方面からしても、平生胃腸の弱い人には若素（わかもと）のやうな胃腸機能の保護强化に有効な藥劑を服用されたいものです。

若素（わかもと）には、ビタミンBが生物中隨一といはれる程豊富に含まれてゐるし、その他、胃腸細胞に活力を與へて、胃腸機能を更生せしむる

細胞原形質賦活

作用もあり、又胃酸過多の特効成分といはれるヒスチヂンや各種の消化酵素もあつて、胃を强壯にする効あり、胃カタル、胃潰瘍、胃酸過多症、胃擴張、胃下垂、胃アトニー等の胃腸病に對しては、從來とは全く異つた治療及び豫防の効果を發揮するのです。」

日本で始めてのわかもと健康菓子（百貨店にあり）

便秘の害と

下劑によらない自然の便通法

一口に便秘と申しますものの中には、アトニー性便秘と、痙攣性便秘とがあります。

アトニー性便秘

と云ふのは、腸殊に大腸の筋肉の弛緩が原因してゐるもので之に罹つてゐる人は、頭痛、のぼせなどに惱まされることが多く、昂じて精神病に罹るやうなこともあり、またニキビ、蕁麻疹、或は痔疾等を併發してゐる人々も少くありません。

痙攣性便秘

は、アトニー性とは反對に、大腸筋肉の運動神經が異常に昂奮し、萎縮るため大便が長時間ここに停留するもので、この種の便秘性の人にはヒステリーや神經衰弱を併發してゐる人が多いのです。

しかし便秘の害の恐ろしいのはこれらの症狀に止まらず、腸内に溜つた大便が腸内で腐敗醱酵して毒素を生じ、それが血液に混つて所謂全身の組織細胞に中毒して、種々の病氣を惹起し、老衰を早めて、不知不識の間に早く年をとり早死するに至るのであります。

さればと云つて、便通をつけたいばかりに、無暗に下劑をのんだり、浣腸を行つたりするのはどうかと云ひますと、醫師の指圖に從つて行ふ分には差支ありませんが

生半可な素人知識

で行ふことは大變危險で、そのために命とりと云はれる盲腸炎や腹膜炎を起すことさへあります。

處が、さうした危險が少しもなく、併も大變効果的だと云ふので大に流行してゐるのは若素（わかもと）を用ひる自然的便通法であります。と云ふのは若素（わかもと）には、腸内の有害細菌を殺し

病毒を解消する

作用の著るしい成分がある上に新しい活性酵素やビタミン、ホルモン等の綜合効果で異常に陷つてゐる腸筋肉が正常に引戻され、便秘の原因が快復するので、常習性の便秘に惱んだ人も若素（わかもと）の服用によつて快よい便通を見るやうになるのです。

この若素（わかもと）は東京市芝公園大門わかもと本舗榮養と育兒の會（振替東京一七〇〇番）から三百錠入、千錠入、粉末九〇瓦入、二七〇瓦入等が一日分僅々五六錢、小兒には二三錢の割で發賣されてゐます。尙滿洲、中華民國の各地藥店でも販賣致して居ります。

チフス内服豫防藥　ヘテロゲン一號（他ニ赤痢・疫痢用二號アリ）

實話

生活の不規則から 胃酸過多と秘便

福島縣平市　古町春江

某理髪店に居る者で不規則な生活ばかり致しました故、何時の間にか慢性胃腸病と申す厄介な病氣にとりつかれ、胃から絶えず酸ツぱい水がこみ上げて來まして、口中の氣持の惡さと云つたら、本當に何と云つてよいか解りませんでした。さうして居る中に便秘をしたので近所の藥屋から下劑を買つて服用しました。すると或る日散髪に來た一人のお客が來ました。その人はポケツトから小さい瓶を取り出して、お湯を下さいと申しますので差上げると丸藥の樣なものを服みました。それは何藥ですかと尋ねますと、これは『錠劑わかもと』といふよく効く藥だよと申されましたので、直ぐその夜買つて來ました。一回や二回では効かないかも知れないと思つて毎日食後五六錠位に服みました。そのうち、あれ程の食後もたれや痛みが何時の間にか忘れる樣になつたです。又口中にこみ上げてゐる酸つぱい水も出なくなり、もつと感心したのは胃酸過多ばかりでなく便秘も快朝心地よく通じ初めました。☆

皇軍慰問　かわ吉・とも子

北園楠二

輸出入商　代理業　問屋業
合資會社　光武商店
本店　哈爾濱南馬路　電話（代表）三一六一六番
支店　牡丹江太平路　斉々哈爾龍門大街
出張所　佳木斯南關大街　[illegible]

土建材料
安平、セメント、ルーフイング、スタツコ、ベニヤ板、便利板、フイルト、麥粉、苞米粉、國華米
カオカニー、メタルラス、デツクス、スレート

食料品
白米、砂糖、清酒、麥酒、飲料水、醬油、罐詰
海產物、澱粉、調味料、漬物、滿人用食料品一切
茶、水飴

雜貨
綿花、メリヤス、燒紙、チリ紙、海紙、石鹸、古新聞、ゴム靴、糸類、綿毛布、靴下類、テーツ、
包裝紙、衣服、手袋類

保險
火災、海上、傷害、運送、水道、航空、自動車、生命
日本海上保險　三菱海上保險　住友生命保險　總代理店

牛、鳥すきやき
鰻かば燒、丼
冷素麵
冷麥
割烹　藪虎
日本橋通り　電話③三四四五番

小兒科（入院隨意・往診應需）
新京神社ノスグ前
長春醫院
院長　德丸スガ
電③六二二四一番　無三番込

疊の御用命は
山村疊店
領事館西側電2二三七九番
（迅速叮嚀）
室内外の塗裝部を新設致しました多少にかかわらず御用命の程御願ひ致します

八千　新京

電氣冷藏器
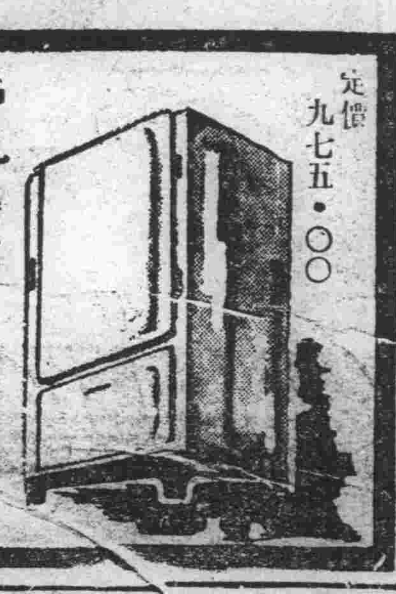
定價九七五・〇〇
特典付！賣出中
電業の店

國都醫院案内

本欄一手取扱 滿洲國通信社

大森医院
一般外科・内臓外科・痔疾性病
新京永樂町二丁目 電話③四七四三番

浜田医院
内外科・花柳病・皮膚科
新京三笠町一ノ二六 電話③二八七三番

中野医院
内外科・眼・皮膚・性病科
興安大路五〇二 電話②一七〇一番

上山醫院 外科性病
入院随意
朝日通廿一番地 電話②五七九五番

長岡医院
皮膚・性病・外科 專門
光耀路二〇四 電話②三九五八番

吉利外科
外科・整形科
中央通り四六 電話③三三四九番

順天医院
内外科レントゲン 産婦人科 病室完備
院長 醫學博士 小橋茂穗
新京驛前 電話③三八九〇

中市医院
産婦人・花柳病・内科 病室完備
滿鐵病院東門前 電話③三九〇二番

畑医院
内科・性病・産婦人科 入院随意
新京新發屯豐樂路 電話②一三二〇番

緣医院
内科・小兒科 入院随意
醫學士 住吉勝也
長春大街一〇〇二號 電話②五一〇〇一番

興安病院
内科・小兒科・外科・性病科 X線科・物療科・産婦人科
醫博 吉田秀雄
興安大路興亞街角 電話代表②五九一一番

折島医院
内科・小兒科
新京通化路二〇二ノ九 電話②二二二九番

槙医院
小兒科・内科・花柳病科 病室完備
興安大路二一五 電話②一五八〇番

深町医院
内外科・小兒科・レントゲン物療科 性病・耳鼻咽喉・産科・婦人科皮膚泌尿科・各科專門
院長醫博 深町穗積
新京朝日通 電話③六六六八番

沖津医院
産婦人科・外科・性病
醫博 沖津亘
新京室町二ノ二二 電話③五六八九番

杏林堂医院
内科・小兒科(專門) 往診随意
吉野町一ノ二三 電話③二五二〇番

肥後医院
産婦人科 花柳病科 女醫 小野浦子
内科 小兒科 院長 肥後弘子
入院往診随意
ダイヤ街老松町朝日通 電話③五七〇九番

松本医院
内科・小兒科・泌尿生殖器病 肛門病科・皮膚病科
入院随意 往診應需
日本橋郵便局前 電話③三七五六番

鈴木病院
産科・婦人科 醫博 鈴木紀
病室完備 入院随時
新京清和街七〇二 電話②一八八七番

田島医院
産科・婦人科
女醫 田島靜子
新京興安大路四九 電話②二六〇七番

康德医院
産婦人科 花柳病科
女醫 柴田すぎ
吉野町四丁目廿一 電話③五三九七番

三谷医院
呼吸器・胃腸病・レントゲン科 入院随意
新京崇智路一〇八 電話②四八六九番

同仁医院
皮膚科 性病科 泌尿科
醫博 市橋貞之
新京富士町二丁目 電話③二六〇六番

早川歯科
紫外線 レントゲン設備
新京錦町二丁目七 電話③三一九六番

佐野歯科
日本橋通り新京ビル 電話③二三六五

林歯科
院長 林久仁惠
崇智胡同一二〇

山崎歯科
第一醫院 兒玉公園前 電話③五八三〇番
第二醫院 大同大街海上ビル二階 電話②三七五〇番

堀山医院
産科・婦人科 産婆派遣 入院随意
新京蓬萊町一ノ一五 電話③三一八〇番

豐樂堂医院
花柳病・肛門病科 專門
豐樂路公設市場入口 電話②三二九七番

太田医院
小兒科專門 入院随意
新京神社南横 電話③三八三九番

浅井醫院 小児科
入院随意
新京崇智路六一六 電話②一六〇五番

古野医院
小兒科專門 レントゲン科 入院随意
新京神社南角 電話③五二四二番

長春醫院 小児科
院長 徳丸スガ
入院随意 往診應需
新京神社ノスグ前 電話③六二四一番

知識眼科
醫學士 知識古彦 入院随意
新京大和通り 電話②六六四六番

三井耳鼻科
耳・鼻・咽喉科 專門
醫博 三井忠
新京電々會社裏通 電話②四八八五番

康生医院
各科一般 レントゲン
三笠町二丁目 電話③二二九四番
分院 歡樂地東門路 電話②二〇五五番

中山医院
眼科
新京富町二丁目七 電話③三二九六

ヤナギ歯科
中央通郵政局前

興安歯科
興安大路五〇九

龜川歯科
新京祝町二ノ一 電話③三八五八番

市村歯科
新京吉野町一丁目 銀座キネマ隣

山口歯科医院
院長 山口彰夫
新京豐樂路國都飯店前

森永ほうじ茶

香り自慢で 味の良い

牛乳は

全滿に誇る 新京ミルクプラントへ
(御見舞品に牛乳券を御利用下さい)

一合七錢
卸一升六十錢

電話②二八五七番
支配人 獸醫 柳川吉美

綠醫院

入院の設備あり
住吉勝也
長春大街三〇二號國務岩寺館向
電(2)五一〇〇二番

取扱品目
各國羅紗洋服附屬品一式
東亞ペイント諸建築材料
日滿商事石炭指定販賣店

新京日本橋通
加藤洋行新京支店
電話 石炭部3二〇三二・五三八八 羅紗建築材料部3三七三一

萬古は安心して使へる萬年筆

▲商事部
雜貨 米、麥粉、砂糖、氷糖、アルコール、フマキラー、人絹及スフ織物、毛糸、茶、洗濯石鹸、其他諸雜貨
機械金物 工作機械、電氣機械器具、鑛山鐵道用機械、土木道路用機械試驗機及度量衡器、重油、輕油發動機及ポンプ、煖房器具、金庫、愼王ストーブ、ワイヤーロープ、マニラロープ、亞鉛引鐵線、SKFベアリング、ベルト、諸護製品
自動車 各種乘用車及トラック、タイヤー
鑛油 揮發油、石油、重油、機械油、鑛物性ターペンタイン
建築材料 床板、ベニヤ板、矢橋大理石、テラゾー、田中式カストストン及タイリンゾコート、OSO塗
築建具金物、津村製作所製作金物、坂本式スカイライト、ベンチレーター、タイル、テックス
英工ゴムタイル、撫順セメント、防水材料類、煉瓦製造販賣
木材 原木及び製材
保險 大阪海上火災、豐國火災、滿洲生命

日本法人 資本金三百萬圓(全額拂込)
滿洲國法人 資本金二百萬圓(全額拂込)

株式會社 福昌公司
專務取締役 相生常三郎

▲工事部
土木 鐵道築港其他一般土木工事施工請負
建築 建築工事施工請負
設計 一般土木建築設計並監督
水工事 アスファルト應用防水材料販賣並防水工事施工請負

▲礦石部
碎石、花崗石、滑石、螢石、硫化鐵鑛

本支店 大連、奉天、哈爾濱、青島
出張所 鞍山、撫順、四平街、吉林、齊々哈爾、牡丹江、佳木斯、北安鎭、孫吳、阜新、北票、錦縣、營蘆島、天津、北京、濟南、上海、南京

新京支店
新京特別市八島通四二
代表電話長三一三八一一番

カルピスは
子供の胃腸を護ります。
榮養を「用」にします。
疫痢を防ぎます。

ボクガ
カルピス坊やデス
自慢ヂャナイガ
丈夫デス

カルピス坊や・その一

滋強飲料 子供ヲ強ク育テル
カルピス

全聯議案の整理に 劃期的改善を加ふ
處理員、幹事を委嘱

民意暢達、宣徳達情の華、本年度の全國聯合協議會は愈よ九月下旬全國民の注視を集めて開催されるが、中央本部では全聯機能を更に一層合理化し强化徹底せしめる爲に議案の整理に劃期的改善を加へ、康徳五年度に於ては民生、行政、治安、産業、經濟に分類してゐたものを本年からは建國精神の顯揚、民族協和の實現、國民生活の向上、宣徳達情の徹底、國民動員の完成といふ協和會綱領別に分類し審議に當りては、更に合理的改正を加へることゝなり、さきに關係機關より委嘱構成せる「康徳五年度全國聯合協議會議決事項處理籌備委員會」を解消し新たに「康徳六年度全國聯合協議會處理委員及び幹事」を委嘱し、以て全國聯合協議會事前、事後にわたる議案及び議決事項の徹底的處理を促進せしむると共に協和治政の確立に資せしむることゝなつた即ち委員長には中央本部長を、幹事長に總務部長を充て、處理委員及び幹事は中央本部、政府各部及び特殊會社その他關係各機關より中央本部長之を委嘱、處理委員は原則として部長、局長、司長及び理事級より處理幹事は原則として參事官、科長級より委嘱、綱領に從つて

第一部　思想、教育、保健及社會
第二部　民族、慣習、制度及法規
第三部　動員、治安、通信及交通
第四部　農林、水産、拓植及鑛工
第五部　金融、商事、公及勞賃

の五部門に分ち聯協處理事項の内容に依り委員長より夫々分掌せしめると共に各部内には主査及び副主査を置き當該各部門を掌理せしめる、又これが運營に關しては處理委員及び處理幹事は聯協の事前、事後の處理に當らしめることゝなつた

新機能運營に 全力を傾注
橋本中央本部長談發表

橋本協和會中央本部長は近く開催される全國聯合協議會の開會に先立ち廿日午後二時左の如き談話を發表した

近く開催せらるゝ本年度全國聯合協議會においては前年度議決事項處理籌備委員會を解消して新に處理委員及幹事を委嘱し、その運營によつて全聯の事前事後に亘る議案及議決事項の徹底的處理を促進せしめ以て協和治政の確立に資する事となつたがこれは全聯運用上の一畫期をなすものである申すまでもなく聯合協議會の使命は協和會精神の體得者たる同志的關係に於て民族官民職業の區別を超越し全代表渾然一體となつて國家目的の達成、國民福利の增進、民意の暢達を圖りつゝ道義國家建設の經綸を生み出すを以て本義とし之が議決事項に付ては道義的絶對責任に於て當該責任部署が自發的に其の實現に當るものであるが然し乍ら過去に於ては實踐意思の決定として協議會に於て議決せられた事項も充實にその處理徹底を期し得ない状態にあつた、本年度より新に各方面と折衝の結果處理委員及幹事の委嘱並に之が實施要綱の確立を見たるはこの必要に應じたるものであつてこれに依つて全聯が更にその本來の使命の達成に歩一進する事になつた譯である、時局重大化に伴ひて協和會活動の全面的發展強化を要請せられつゝある際これにより全聯が更に飛躍を遂げ、より多く一般施政への影響力を增大し宣徳達情の徹底を期すべき體制を整へ得たることは誠に慶賀に堪へない處である、中央本部としては此の新しき機能の運營に全力を傾注し委員並に幹事諸氏の全面的協力に依つて之が使命達成に萬全を期する次第である

民間煉瓦の配給は 既定建築に限る
住宅委員會で承認

住宅難解決の直接衝に當る第三回住宅委員會は市民注視のもとに二十日午前十一時半より市公署會議室で開催され、煉瓦の配給問題を愼重に協議したが、結局本年度既定住宅建設に不足する煉瓦五千萬個については官廳、會社方面に於ける建築物に適當に按配制御し、一般民需として必要な一千四百六十八萬二百七十七個の煉瓦配給は原則として全部これを認め二、三日中に夫々配給を開始し、官廳會社方面は二十一日以後に配給することゝなり午後四時終了した

右につき山田房産副理事長は語る

民需の内煉瓦を配給されるものは大體目下建築中のものだけです、民間方面への計畫するものは殆んど絶望でせう、結局不足分の割當ては官廳會社の方に廻つた許です

世界に告ぐ"電波" 初のスヰッチ
滿洲國對外放送開始披露式

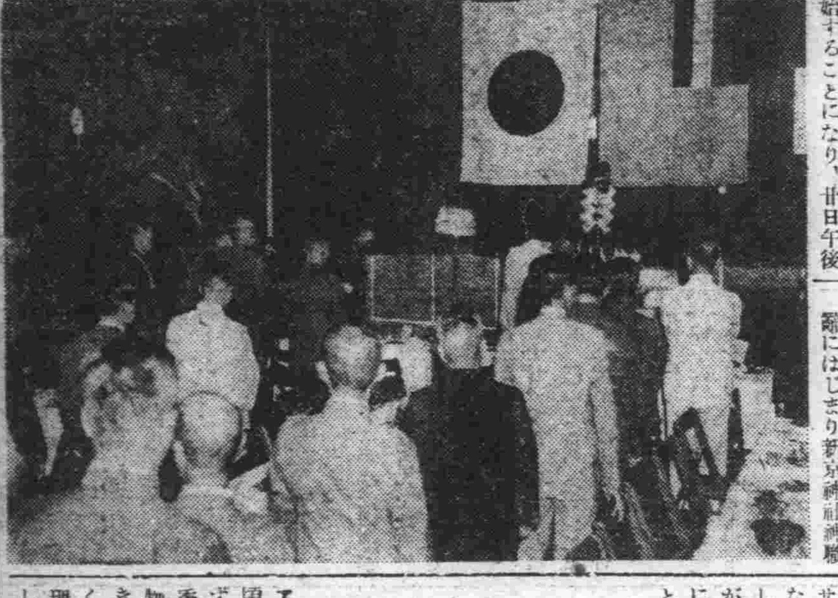

今次の滿蒙國境ノモンハン事件勃發以來、盟邦日本と不可分關係にある滿洲國の嚴然たる態度、一糸亂れざる國內の結束を海外に放送し滿洲國に對する諸外國の誤つた認識を是正すべく、新京中央放送局では廿日を期して廿キロ短波による滿洲帝國對外放送を開始することになり、廿日午後二時五十分より同放送局スタヂオで海外放送開始披露式を執り行つた

出席者として蔡外務局長官、加藤關東軍報道班長、植田治安部警務司長、田中關東局監理部長、張郵政總局長、前田電々放送部長、馬新京中央放送局長はじめ朝野の名士八十餘名の顔が見え式は馬新京放送局長の開式の辭にはじまり新京神社神職の修祓の後、前田電々放送部長起つて對外放送開始までの經過を語り挨拶をなし蔡外務局長官の祝詞が終るや前田電々放送部長、滿場注目裡に廿キロ短波放送機のスヰッチを入れ、再び馬放送局長の閉會の辭に午後三時卅分式を閉ぢた

引續き第一回の北米西部向對外放送を開始し船田アナウンサー、あちら仕込みの鮮やかな英語でコール・サインを發し五族協和の譜、協和行進曲が電波に乘ると全員マイクをにらみつけて出來榮えに氣をとられる、續いて前田放送部長マイクの前に進みアメリカ、カナダ、メキシコ、ハワイの皆樣と呼びかけ新京中央放送局の短波放送によつて世界の國々の人々が滿洲國の正しい姿、極東の人々の活動現況を紹介しますから、何卒毎日の番組終了まで御傾聽下さいと挨拶を述べ續いて蔡外務局長官より一九三二年滿洲建國以來三千五百萬民衆が一つの旗の下に協和し過去七年間に如何に比類なき進步を遂げたかを說き、對外的にも國際平和を秩序に向つて邁進しつゝありと述べ産業五ヶ年計畫に言及し最後にラヂオを通じて滿洲國に關する正確な認識を深め新京からの聲によつてこの國の勇しい或は美しい習慣、風景に興味と關心を持たれることを希望しますと結び所感を終り最後に柳少燕の滿洲歌曲、ニュースを電波に乘せ午後四時廿分、五十分間に亙る第一回對外放送を好調裡に終つた【寫眞は放送開始披露式】

大相撲新京場所
初日勝負

綾昇・前田山を吊り出す

大相撲新京場所初日午後は星野長官始め臧參議府議長その他日滿各官廳會社からのファンが殺到滿員盛況裡に番組は進められ協會の五人役などを織りまぜた豪華さに場內は湧きかへり姐さん連の金切り聲も交つて活氣づく、午後五時半春日野取締役以下協會員の挨拶あり愈よ相撲は佳境に入る中入を前にして昨年度の優勝者名寄岩より星野長官に滿洲場所優勝盃の返還式を行ひ終つて全員起立して皇軍將士の萬歳を高唱さしも廣き場內も歡聲に割れんばかりかくて午後七時幕內力士並に双葉、男女兩横綱の壯嚴な土俵入あり異常な昂奮のうちにそれぞれ息詰まるやうな肉彈戰が展開され勝負毎に起る贔屓々々の呼び聲なりもやまぬうちに双葉山、出羽湊の熱戰を最後に午後八時十五分第一日目を終了した、初日勝負左の如し

‖中入後‖

若浪	（寄切り）	巴潟
高登	（打捨り）	佐賀花
金湊	（押切り）	幡瀬川
大浪	（肩すかし）	神東山
藤ノ里	（外掛）	旭川
富士ヶ嶽	（不戰勝）	倭岩
鶴ヶ嶺	（寄切り）	大邱山
青葉山	（寄切り）	綾若
駒ノ里	（吊出し）	鯱ノ里
巴州山	（叩込み）	楯甲
鹿島洋	（押切り）	磐石
松ノ里	（外掛）	玉ノ海
名寄岩	（打棄り）	五ツ島
羽黒山	（寄切り）	兩國
龍王山	（寄切り）	鏡岩
綾昇	（吊出し）	前田山
男女川	（寄切り）	安藝海
双葉山	（寄切り）	出羽湊

追補　本紙第二面第二回海軍論功行賞記事中「杉山伍一」は「兵曹長杉山伍一」に付追補

國軍に飛行機献納
奉天の中山悅治氏から

東亜情勢緊迫し滿洲國軍の使命愈々重大の折柄日滿一德一心の見地から奉天鐵西區興工街一般三三號株式會社中山鋼業所代表取締役中山悅治氏は滿洲國軍に對し連絡用飛行機一台を献納することになり同鋼業所遠藤顧問右購入費四萬二千圓を持參上京献金手續をとつたので廿日午後二時半より治安部大臣室に於て于治安部大臣丸山顧問等列席の下に献納式を擧行した【寫眞は献納式】

けふ土用入

今二十一日は土用の入り明二十二日が三伏の炎熱といふ中伏に當る、所謂土用丑の日で鰻の御難の日は二十七日この丑の日は來月八日立秋の日がさうであるそれから二日間があつて一日が末伏に當る

カナダ軍來京

海の彼方カナダから遙るばる遠征のカナダ籠球選手一行十五名は二十日午後九時半新京驛着ひかりで多數關係者の出迎裡に入京、一行は直ちに宿舍大和ホテルに入り旅裝を解いたが廿一日には關係各方面を歷訪の上國都各チームと試合を行ふ豫定である

警官慰靈祭
九月大同公園で執行

滿洲國治安維持に活躍、名譽の殉職を遂げた全滿警察官の慰靈祭は來る九月上旬國都大同公園において治安部薄田次長が委員長となり盛大嚴肅に執行されるが、これと時を同じうして全滿警察官武道大會（劍道、柔道は大同公園、射擊は南嶺射擊場）を開催各地より選拔きの代表出場龍攘虎搏の大熱戰を展開することゝなつた

暑熱に當てられ 落す！忘れる！
汗ダクの係員悲鳴

アスフアルトの鋪道が溶けるほどともなれば毎年の例に洩れず今夏もお忘れ落し物の最盛季に入つて所轄中央警署遺失物係に屆けられるものの日に多きは二十七、八件に達し、少くて十件を下らず、これが整理に係員は氣の毒な程汗を流してゐるが、主な遺失物は何んと云つても札入で中には大金を入れてあつたものを遺失この暑い時候冷汗を流すもの次は一寸した用事に風呂敷包ステッキ、カンカン帽を脇に置いたまゝそゝくさと出掛ける者等々種々雜多な遺失ぶりであるが、一方國都玄關に新京驛構內の遺失物はどうかと云ふにこゝもまた日に十件を下らず終點始發、乘換驛だけに中には相當慌て者がゐて肝腎の旅行携帶品をはじめ小品に至つては乘車降車を急ぐもの、構內列車內に置き忘れる物、數限りなく各係員遺失物の山を眺めて只ゝ呆然の狀態である

けふの好取組み

楯甲―鹿兒洋

飽くまで攻撃的な鹿島洋常に立合に機先を制し稽古で鍛へあげた大兵に出足を伴はせて一氣に突進する彼の戰法にまず八分の勝目はあるだらうが楯甲が逆に機先を奪つて飛び込めばまた何とも云へないものがある

羽黒山―前田山

羽黒山はその相撲左差しに頭をつけて型にならぬと十二分の力を出せない、それに引かへ勝味の早い前田山、羽黒の苦心も一通りではあるまい、相撲は左相四つで體格も殆ど甲乙ない二人共問題は近頃やゝ不振の前田と滿洲十日間勝つばなしで押してゐる羽黒の氣がどの邊まで影響するか、前田も是が非でも羽黒の全勝をはゞまねばやまぬ氣、定めし興味ある相撲であらう

玉の海―双葉山

玉の海は勝味が遲いとはいふものゝ足腰殊に力が强く常に力一杯の大相撲を取つてゐるため双葉とも體負けするのではないか、相撲は右相四つで組んだら玉に勝味はうすくとも見ごたへのある相撲であらう

男女川―名寄岩

男女は名寄のやうな型の力士には恐ろしく豪力振りを發揮する、體力の點から云へば名寄は男女の敵でないがどつちかと云へば男女は氣が弱く名寄は氣が強いから名寄が捨身の戰法で攻めたてればなんともいへないがまづ男女と見るが順當だらう相撲は左相四つがつちり組んだら男女だらう

勤勞獸醫班
元氣一杯入京

勤勞奉仕隊と呼應專門の獸醫科學を活用して滿洲家畜の防疫、檢疫等に奉仕する東京帝大をはじめ北海道帝大、水原高等農林、東京高等農林、盛岡高等農林の五校の學生によつて編成される滿洲建設勤勞奉仕別動隊獸醫特務班廿名は東大農學部獸醫科教室川原嘉之氏ほか四名の指導員に引率され廿日午後三時新京着列車で入京した、ホームで結城中央實踐副本部長の激勵と訓示があり終つて勤勞奉仕隊北海道帝大石川定一君の音頭で萬歲を三唱直ちに產業部畜産司久米氏の誘導で驛前より徒步で忠靈塔に向ひ默禱を捧げた後午後四時十五分產業部差廻しのバスに分乘して宿舍大同學院に落着いた、一行は廿一日から南嶺の馬疫研究所に入り研究に携はる【寫眞は驛着の一行】

蒙租局疑獄 事件求刑

公務員とは如何なるものを指すか…無罪、有罪の岐れ目として注目されてゐた蒙租局疑獄事件第三回公判は二十日午前十時から中央法衙第四號法廷に於いて栗本審判官係り、酒井檢察官、小松、小西、横田各辯護人立會の下に開廷、證人として出廷した辯護士引地寅次郎氏、興安局事務官竹村重明氏（三一）に對し審判官の訊問が行はれたが兩名とも被告熊本一夫（四二）に有利な陳述をなし、正午一先づ休憩の後午後一時半から續開證人訊問を打切つた後酒井檢察官は

被告が公務員でないと法律論を振り廻しても蒙租局が役所であり被告達が公の業務に携はつてゐたことは何人でも首肯する常識であつて今更云々する問題ではない

と輕く一蹴、水の流れる如く論告を終り左記の如く求刑した、なほ辯護は二十一日午前九時から第四號法廷で行はれる

被告片岡勳徒刑二年六ヶ月追徵金九千圓、熊本一夫同二年、岡田實次同十ヶ月追徵金一千圓、小井沼信夫同二年六ヶ月追徵金六千圓

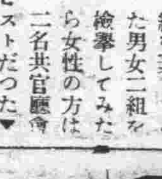

兒玉公園で風紀を紊してゐた男女二組を檢擧してみたら女性の方は二名共官廳會社勤務のタイピストだつた▼これはいかん、取締りを受ける女給、ダンサーよりも行儀が惡いではないかと首都警察廳保安科行友風紀股長は斷乎タイピスト、女事務員、ショップガール等の風紀取締りに乘り出すことになつたが▼然し部下はどうかと言はれて二の句も告げない譯なことがあつてはとひそかに首警十余名の調査をしてみたところ▼彼等は役所の歸りに喫茶店等へも一度もよつたことがない眞面目であることが判つた▼すつかりよろこんだ行友風紀股長「ヨシッ、うちは大丈夫いけないのは何處ぢや？」とハりきつてゐる

協和會禮帽飾紐は
岡田帽子店へ
吉野町一丁目一番地
電話③三三一一番

御乳飴
母乳の惱み即時解消せん
神代神武天皇御祖母君豐玉姫日向の國に於て鵜茅不合尊を御分娩の後海を越えて綿津宮に歸り給ひしか以つて御乳に代へ尊を哺育し給ふたるに始り尊を祀る官幣大社鵜戸神宮神門の前にて土民飴をひさぐを見る參詣者は必ず買ひて兒女に與ふる慣あり製藥界は長足の進步を遂げ幾多の滋養强壯劑と銘打つもの簇出すると雖も吾等は其宣傳に惑はされ高價なる賣藥を買ふ前に吾等の祖先が體驗する安價にして而も効果適確なる滋養物「御乳飴」が側近に有る事を忘れてはならぬ吾社が世に誇る「御乳飴」は巷間ありふれたる水飴と異り眞に麥芽糖飴の成分を生かす事に勉め總ゆる犧牲を拂ひ蘊蓄を傾注して精製せるものにして絶體に他の追從を許さずあまねく臨床醫學者の推奬せらるゝ所なり
◎（證裁第一主義の無色透明なる水飴は酸糖化飴と稱し醫學上滋養なきこと立證せられたり）
滿洲醫科大學御推奬
「御乳飴」製造發賣元
奉天　株式會社　仁德製飴洋行
電話（3）六〇三〇
有名菓子店に有り

男女賽馬從事員募集
希望者は自筆履歷書携帶七月二十二日正午迄に來談の事
新京興安大路
新京國立賽馬場
電話２五七九八番

男女職員募集
年齡　廿五歳迄の男女職員を募集致し度（但日本內地人に限る）
希望者は自筆履歷書持參來る七月廿四日午後一時當組合事務所迄本人出頭相成度
新京興安大路一二〇
滿洲國官吏消費組合

舌頭は躍る
味覺の花園（パラダイス）！
味のデパート
壽司　支那料理　和食　洋食　喫茶　菓子
辨當・壽司の折詰　大量御注文に應ず
味不二
新京東二条通（銀座新道角）
電話③二三四二番

お茶と茶道具は
みどり茶園
電話(3)四七七〇番

女人果（じよにんくわ）

小栗虫太郎作　中島喜美畫

（九十二）

さらば青春

（伸子の手記）（１）

その翌日――、縜江の遺骸は、食堂へ移されてゐた。

死んでゐる……。

紙片刀の、束を握りしめたまゝ心臓を刺し、とうに呼吸はなく、氷のやうに硬直してゐる。

しかし、少女として子としての伸子には、なほ絶ちがたい絆が、形骸につながれてゐる。

（自殺した、お母さまが自殺した……何故だらう。）

お母さまは、自分で命を絶たねばならぬ理由があるのだらうか？。それとも……また出來たのだらうか？。

ちようど、悲しみの霧を割るやうにして、つよい疑惑の念が、吹きあがるやうに萌き起つてきた。

（訊かう。）

背に、ぐい〳〵押すやうな凄まじい力を感じてゐる。

（訊かう、訊かなきアならない、お母さまの、臨終の御様子が、どうだつたか……）

と、天地間にたゞ一人の洛淚としたなかで、伸子はきつと決意をかためたのである。

メソヂイストの、簡素な裝飾のためか洞窟のやうに薄暗く、三本の蠟燭が鳴きながら搖いでゐる。

（總は終つた……）

（母子のあひだは、別離のないほど悦たゞしかつた……）

伸子はもう、涙も潤いて、バサ〳〵の眼になつた。

あるのはたゞ、虚無と、絶望だけであつた。

そこへ跫音がして、三藤十八郎が拍車を鳴らしながら、入つてきた。

『伸子さん、大變なことになつたね。わしは、哀弔の念に耐えない。』

と、静かに、伸子の肩を叩き十八郎は、慰めと同情を罩めていつた。

『なにしろ、あまり突然なもんおやで、誰も、奥さんを止め得なんだのだ。』

『……』

『それに、聲も立てられん。』

『……』

『物音もせなんだ。』

『……』

『たゞ、椅子にかけた様子があまり不自然なもんでな。』

『誰、誰が見付けましたのです？。伯父さま。』

伸子が、はじめて訊いた。

『兵士じやつた。硝子越しに見て、儂のところへ言つて來た。それが、けふ正午ごろぢやつたが……』

『……』

伸子は、また蘇つてくる悲しみを、どうすることも出來なくなつた。

十八郎には、顔を外け明るみへ涙を見せてゐた。

桂湖の山腹には、微波したらしい家畜の群が蜿々と降りてくる。

陽は、露を置いた野面を掃き、ときどき銃聲がぴいんと谺してくる。

（あの里程標のところまで、お祖父さまと蝶々の採集に行つたが……）

それは、わづか二月ほど前のことである。

それは、彼處からは、子岐さまのお館が亭まで見えたつけ……

その子岐は、きのふの正午には、この世にはゐなかつた。そしてその夜、母の訃報を聽かされたのである。

伸子は、あまりにも慌しい現世の變轉に、感慨の盡きぬまゝ、空虚な視線を漂はせてゐる。

季節料理　合鴨　水すゝき　京花　ダイヤ街

日日案內　一行一回金六十錢　一回金四十錢　一回金八十錢

代書とタイプ印書は東一條通稻荷神社前約二十年　有明堂で　電3五一三六

古物　丸八商店　二ノ一八　電3六〇四一

看護婦派出婦家政婦募集　中央看護婦會　電3四五〇一番

看板　電3二四八

恩給　擔保貸付　大連市西公園町一　恩給金融

外務員招聘　第一生命新京支部　新京中央通四二　電3四九五九

牛乳　新鮮優良完全殺菌　一合七錢　電話（2）五四三六番　ウシミロ　新京南關　協和牧場

男女職業紹介　女中・女給・事務員・ボーイ其他　募集・求人　ダイヤ街梅枝町　國際紹介所　電3六七〇九

トラックの御用は　平野工務所　祝町五丁目六　電3五四五四

自營會　結婚媒介部　東二條路一〇八番　自靈會

トラック　大和運輸公司　電3六九〇八番

ほねつぎ　今翔慶整骨院　東正門前　電3五三六一

お茶とお茶道具は　新京吉野町一丁目　みどり茶園　電3四七七〇

紫雲社　看板　塗裝　新京大經路九四號　電話（2）二一六三番

正骨　小原整骨院　電話二六八四番

印刷及帳簿　三友社　電話3二四〇

カメラ修理　乾寫眞機店　電3二三九〇

たゝみ　室町公学校前　鵜殿兄弟商会　電③二四八二

ほねつぎ　中央通り　中央通警察署前　末松接骨院　電3二二〇三番

はり灸　あんま　男女數名　入船町四丁目五　一心堂　電3二九〇八

融金電話　入質買價高　銀・金・白金　橫濱屋質店　東二條通二十五番　電話3四七七四番

はり灸　あんま　遠近を問はず敏速に御伺ひ致します　愛化堂　電話3二五三九　東二條通

貸出勉強　極く簡單　質　流れ品大安賣　愛知屋　東二條通二五　朝日社隣　電③三五九五

難病に電氣治療　慢性淋疾　神經痛・ロイマチス・痔・タムシ・脚氣・ロクマク・婦人病　東京光線　新京療院　新京曙町四丁目　脇坂ビル（長春寺前）　出張治療器御貸付致します

質　第七博号屋　三笠町三ノ廿七　公會堂裏　電3五五三三

タイプ印書　飜譯・立案・謄寫・代書　祝町二ノ一四　新滿社　電話3二三八七

特效藥安心散　慢性花柳病、皮膚病、神經痛、リウマチス　有效あり御試藥を乞ふ　浪速町二丁目十八番地　吉光堂療院

鍼灸　浪速町二丁目十八番地　東二條通交番前　吉光堂療院　電3三七三六

家傳お灸　◎神經痛　◎婦人病　◎胃腸病　◎淋病　◎中風　◎あんま特設　中央通（大阪商船隣）　淸水堂鍼灸院　電話3六七二七

かんばん　玉江　電③二六八六　新京キネマ前

質　新古衣裳　夏物大見切　益豐質店　三笠町三丁目一番　電3二七七七

新京ダイヤ街　割烹　溫泉閣　電③五一六八五　清涼川魚料理開始

御宴会は（十人樣以上）特に御相談　四円会料理　五円会料理　肉鳥專門　わかもと　電③五二八五

買賣電話　電話金融　岩見電話店　永樂町三ノ一ノ四　入島小學校前　電3・5909番

電話月賦販賣

タイピスト養成　授業　午前・午後・夜間　入學隨時　規則書進呈　新京新發路一〇五　滿洲直賣所　電（2）四四五三番

強勉出貸　売安大品流　質は七福屋　入舟町一丁目（丸ビル裏）　電話③五五四九番

融金及電話　秘期長・時印融金　狄本電話店　新京入舟町一ノ二二

サツク　性の百貨店　新京富士町二ノ一五

いけす料理　魚幾遊家　電話③二五八八

新京銀行　懇切　叮嚀　電話③二〇三三・二九四四　三笠町三丁目

融金工商小中　迅速便利　東省實業株式會社　新京特別市大同大街四〇六　丸ビル內

三色羊羹　新京職組合加盟店　和洋製菓　峰長春堂　電3三一九一番　五四四七　市場內支店　電3二八四二

新京見物場　性の百貨店　新京富士町くみ橫

大阪商船出帆
門司、神戸行
うすりい丸　七月廿一日
鴨緑丸　七月廿三日
熱河丸　七月廿五日
うらる丸　七月廿七日
扶桑丸　七月廿九日
吉林丸　七月卅一日
黒龍丸　月　日
三角、鹿兒島那覇行（午前十一時大連出帆）
大同丸　七月廿一日
午後三時大連發
事務所　大連・奉天・新京・哈爾濱・驛とビューローで連絡切符發賣

北日本汽船
敦賀直航
●はるびん丸（月三回）
羅津發毎月六ノ日後四時
淸津發毎月七ノ日後四時
敦賀着毎月九ノ日前七時
●氣比丸（月三回）
羅津發毎月一ノ日後四時
淸津發毎月二ノ日後四時
敦賀着毎月四ノ日前七時
新潟直航
●さいべりや丸　●月山丸
羅津發　六日、九日、十二日、十五日、十八日、廿一日、廿四日、廿七日、卅日、二日後三時
淸津發　七日、十日、十三日、十六日、十九日、廿二日、廿五日、廿八日、卅一日、四日後四時
新潟着　九日、十二日、十五日、十八日、廿一日、廿四日、廿七日、卅日、三日、六日前七時
切符發賣所
羅津、淸津、國際運輸支店及各地ビユーロー
船車連絡切符ハ各主要驛ニテ發賣致シマス
淸津府北星町　北日本汽船淸津支店　代理店國際運輸淸津支店
航路案內、御入用ノ方ハ國際へ御請求ニナレバ無料進呈致シマス

お寫眞は　乾寫眞館　新京銀座　電③二〇五二

引菓子祝餅　上生菓子　豆入大福餅　ヤマト屋　中央通　電③五九八七

門專ネガメ　御指定　滿鐵沿線各眼科　滿鐵醫院眼科　羽本眼科醫院　市立醫院眼科　精華眼鏡店　新京祝町二ノ一七　電③四二二四　大連支店

淺井小兒科　新京崇智路六一六　電話②一六〇五番

專門　內科、小兒科　肛門病科　院長　松本要太郎　入院隨意　往診應需　松本醫院　日本橋郵政局前　電3三七五六　專門　性病、泌尿科　外科、皮膚科　醫學士　內海亨二

關東軍司令部御用達　峰の靴　製靴店　新京東二條通五一　電話③六四七四番

富士の誇り！

一、若々しく美しい機構
一、溌剌たる出足と快速
一、驚くべき輕さと耐久力

特殊鋼製

富士自轉車

株式會社　日米商店奉天支店
奉天八幡町九番地ノ一　電話（3）二五五六番
大連出張所　大連若狹町　電話（2）一一二二番

各國旗入營旗其他印染御誂染
染上り完全と優秀新柄豐富
京染專門　ちどりや京染店
新京東一條通り三八　電話3六三五四

夏の高級飲料
御贈答用に、御家庭用に
滋養豐富　美味佳良　セーピス
天然水使料　白色透明甘味　天然シロップ
奉天橋本商會支會
販賣所　新滿商會
新立街　電②四六四二

腦
不眠症　神經衰弱　高血壓　精力減退　慢性胃腸　神經痛
說明書進呈
東京　山下紅療院出張所
新京永樂町二丁目四（ダイヤ街大平館）
山下

營業種目
公債中預證其他
共通小金券一般
金金金爲替業
融融融替務

滿洲興業銀行
本店　新京大同大街
市內　南廣場支店　電話代表3三六一六番
大馬路出張所　電話代表2六五二〇番
支店、出張所所在地
瀋家屯、公主嶺、四平街、西安、通遼、開原、鐵嶺、奉天、遼陽、鞍山、海城、蓋平、營口、阜新、錦州、赤峰、承德、本溪湖、安東、撫順、山城鎭、朝陽鎭、通化、吉林、哈爾濱、齊々哈爾、海拉爾、黑河、克山、綏化、海倫、白城子、龍井、圖們、牡丹江、佳木斯、大連、旅順、金州、營業店、鄭家屯
代表電話②四五一一番